京城日報
一月十四日（木）　夕刊
編輯兼發行人　兒島吉治　印刷人　小川三之介
京城府太平通一丁目　發行所　合資會社京城日報社

寄贈 12.1.1

# 旅程は西鮮から

## 來る廿日頃から三月にかけ　南總督全鮮初巡視

南總督は就任以來の大方針「鮮滿一如」の具現化を計るため昨秋十月咸南北兩道の一部を視察、圖們に於て植田關東軍司令官と鮮滿將來の意見を交換してその第一歩を印したが、この大方針の完成に進む前に全半島への認識を更に深めるべく來る廿日頃から三月中旬にかけ平安南北兩道を皮切りに黄海、忠清、全羅、慶尚、江原と全鮮に亘る初の視察を行ふこととなつた、總督はこの巡視で治水工事はじめ災害復舊工事や、昨秋の半島産業經濟調査委員會の席上に提出せられた産業經濟の實情などを詳さに視察するが目下西岡地方課長の手許で各道廳に支障のないやう旅程のプランを作製中で決定次第廿日頃西鮮へ向け出發の筈である（寫眞は南總督）

## 李　臣歸滿

鴨綠江共同調査委員會の出席調印のため入城、鮮滿一切の話進捗に努めた李滿洲國交通部大臣は王秘書官と共に同十四日午後三時卅五分京城發「のぞみ」で歸滿した、なほ平井出總務局長一行は十五日同列車で歸任の筈である

# 日獨協定締結はファッショ化に非ず

## 施政演説で　首相强調の意向

【東京電話】休會明け議會において貴衆兩院各派が外交問題を論難するは必至の情勢であるが、日獨防共協定を以て政府がファッショ國と提携してわが國の政治にファッショ樣式を取入れんと企圖するものの如く誤解し懸念してゐる向あるを以て政府もこれが國民一般に與へる影響を少からず憂慮し議會劈頭における廣田首相の一般施政演説では特にその點に觸れ日獨防共協定の地位を明かにし防共協定締結を以て帝國政府がコミンテルンに對する共同防衛と共にファッショ主義に向つて共同進出をなすものとみるは大いなる誤りで、防共協定の結果我が國の内政がファッショ化するが如き考へは甚だしき曲解である旨を强調して疑念一掃を期することになつた、今議會においては政黨の權威回復議會政治更生の熱意盛んなる際政府のこの方針はこれと照合して注目される

廣田首相

# 尨大豫算成立せば　國民生活へ脅威

## 貴衆兩院を通じ非難深刻

【東京電話】三十億四十萬圓に達する尨大豫算案の内容は軍事費の躍行的増加を隱蔽するため國防費以外に不急不用の費目を計上してゐると批判は多くの議員を通じて兩院各派間に行はれてゐる、殊に政友會はこの點に着目して豫算削減を取り上げて論難せんとしてゐることは極めて注目すべき事であるが、今回の尨大豫算成立の結果は物價の騰貴を招き國民生活に脅威を與へることは火を見るより明かなことであるが更に今回の豫算通過の曉には官吏の増加となり俸給費の増加、恩給費の増加等の國家財政状態に累を及ぼすこと甚大なるものあり既に大藏省で税制改革に伴ふ約七千人の税務官吏を増員し全國各都市に配置し更に大都市所在税務署員の充實に要する經費七十七萬五千圓、金融機關の監督擴充に要する經費九萬六千圓を計上されたる外各省官吏の増員を計畫しをりその他内務省の保健及び救護施設擴充に伴ふ職員の増加、司法省の判檢事その他職員の充實陸海省の機密費實施に要する職員の増員、内閣總務廳人事局兩廳、貿易局外局設置等その他を合し一萬二千人の増加となるのである、素より國運の進展により官廳事務の増加は認めるも今日の官廳事務には非能率的なものはないかこれを解消し能率増進を圖る必要があると主張しこれに對し嚴格な檢討を加へる要ありとしてゐるので政黨内閣以來豫算案に對しては常に政府原案を承認し一錢一厘と雖も修正を加へる餘地なきを例としたが議員も今回は或る程度の修正を加へんと着々準備を進めてゐる

# 民政有志　强硬論

【東京電話】民政黨の俵、小山、齋藤、清水四氏斡旋による外交問題有志懇談會は十三日午後四時から芝三緑亭で開催、山道、加藤、櫻井氏等同黨中堅級有志四十餘名出席、八木逸郎氏を座長に推して外交問題に關する懇談を行ひ先づ[illegible]氏より過般黨外交調査會の經過について詳細報告あり次いで各自意見の開陳をなしたが就中砂田、高橋、中村（不）選井、渡邊の諸氏より

一、現内閣の外交失敗たるや、明々白々たる事實であるからこの際は區々たる論議に日を費やし或は休會明けを待つて政府の眞意を質すなどの迂遠なる方法は一切これを避け宜しく再開劈頭政府不信任の決議案を提出、一擧に有田外交の清算を期すべし

一、現内閣に我が黨より閣僚を送つてゐることはとかく我が黨が政府を支援してゐる所の證左であるからこの際宜しく先づ閣僚の引揚げを行ひ現内閣と絶縁し然る後徹底的に外交糾彈を行はれたし

一、外交の糾彈をなす前に先づ黨の外交方針を決定し有田外交の方針と我が黨の方針を對比して何れが時宜に適するやを國民に判斷せしめたる上有田外相の責任を問ふやう黨首腦部を鞭撻して積極策を講ずべきである

など頗る强硬なる意見を述べる所あり結局

内國民の期待を裏切り外國に誤解を招き全面的に行詰りを來したる現内閣の外交失敗は之を默過すべきにあらず、我が黨は外交調査委員の報告を基礎とし責任政治の實を擧げしむべく幹部をして適切なる方法を講ぜしむべきである

といふに意見の一致を見、同夜の經過を八木逸郎氏より町田總裁に報告、黨首腦部は右趣旨において其の方針を決定されんことを要望することとし午後九時散會した

# 學良、西安歸還？

## 舊東北軍の鎭撫に當らん

張學良

【上海十三日同盟】張學良氏突然の奉化行きは西安の時局收拾に對する蔣介石氏の腹案成りさきに楊虎城氏の代表李志剛氏の西安歸還の際楊氏に中央の腹案を提示し一方面において和平解決せしめる一方張學良氏に旨をふくめて舊東北軍の鎭撫に當らしめる意向と見られ奉化における軍政要人の最後的決定の結果をまつて張學良氏自身の直接西安乘り込みが實現するのではないかと見られる、一說には中央は情勢急迫に鑑み一切の行き懸りを捨て張學良を原職に復歸せしめもつて難局を切り拔けんとするに傾き張學良の奉化行きはその前提として、直接蔣介石氏と根本策等を協議するためと見られる、右に關し過般張學良、蔣介石兩氏間を奔走した宋子文氏が現在奉化にあることは時局の推移を暗示するものとして注目される

### 張學良奉化へ

【上海十三日同盟】國民政府より特赦を受けて以來南京城外陵園の孔祥熙氏邸に蟄居してゐた張學良は蔣介石氏よりの招電に接し十三日中央側將領十名と共に飛行機で南京より奉化に向つた、西安の事態解決につき協議するものと見られる

# 領袖歸國萬歳！

## 汪精衞氏上海入り

【上海十四日同盟】西安事變發生により國民政府より至急歸國の電請に接した汪精衞氏はシンガポールまで出迎へた陳璧君夫人、香港まで出迎へた國民政府[illegible]氏歡迎代表[illegible]、周佛海、周啓剛、羅鼎英氏と同道十四日午後一時上海着のドイツ汽船ポツダム號で歸國した、埠頭には國民政府主席林森氏代表褚民誼氏を始め孔祥熙、張群、葉楚傖、吳鐵城、陳紹寬、楊虎城等要人其他要路の名士及び各機關代表學生團など多數出迎へ昨年外遊出發の際に引かへ非常に賑かな歡迎振りであつた、汪氏は急ぎの旅の疲勞も見せず出迎への要人と一々握手を交したのち歡迎團の「領袖歸國萬歳」を歡呼するうちを悠々と元氣で上陸し兎に角見舞はれて外遊後十一ケ月振りで故國の土を踏んだ汪氏は直ちに曾仲鳴氏その他一族郎黨と共に自動車を驅つて佛租界の[illegible]氏の邸宅に入つた同所から奉化の蔣介石氏に電話で歸國の挨拶を述べた上當面見場所及日時の打合せを行つた

# 歐洲の危局は　一まづ解消か

## ドイツの軟化で

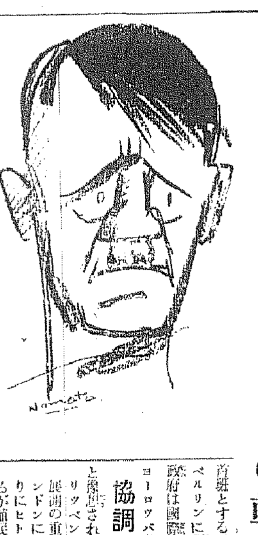

【ベルリン十四日同盟】ヒトラー總統は本年度外交懸案を一時延期したに過ぎずゲーリング空相にドイツ政府の平和的意圖を表明しモロッコ植民地についても不干渉を聲明したが前後ゲーリング空相、リツベントロップ大使、經濟相シャハト博士の間に

### 今後

の外交政策につき懇議を重ねてゐると傳へられる、事實國民社會黨M・Bは十三日午後經濟相シャハト博士は近くパリに赴くとの風聞を否定したが消息通ではゲーリング空相がローマから歸還した報告に基き更に打合せた上同等が具體的成案を提出し來る段階に到達すればいよいよパリに乘込んでフランス政府と直接交渉に當ると見られるが既にポンセ大使はヒトラー總統の要望を容れて本國政府に對しフランス、スペイン兩國間國境封鎖を進言する旨公約したといはれるが、十三日にはコートネー大使を…ドイツ政府の範圍してゐる植民地はポルトガル領アンゴラ、フランス領カメルーンの一部、ベルギー領コンゴー等と傳へられ、ゲーリング空相は以上植民地要求についてもイタリー政府の意向を打診し支持を要望することとならう、從つてドイツ政府の新外交政策が表面化すればゲーリング空相の歸國後となるがベルリン

### 外交界

はモロッコ問題一段落つきスペイン内亂についても結局革命軍が勝利をしめるだらうからヨーロッパ大戰の危機は遂次解消されるだらうと樂觀的見方が强い（漫畫はヒトラー總統）

首班とするイギリス空軍親善使節がベルリンに到着する豫定でドイツ政府は國際的孤立から脱却し漸次ヨーロッパ各國政府と

### 協調す

るのではないかと豫想される

リツベントロップ大使は外交折衝の重大時期に際會し任地ロンドンに歸還するを延期しきりにヒトラー總統と協議してゐるが植民地再分割についてもイギリス、フランス兩國政府の好意的見地に鑑み平和的外交手段で年來の國防的要望を貫徹する方針といはれる

# 一人一話

## 虚禮廢止

◇――土師盛貞

一體日本人は抽象的觀念的の推理や議論では、極めて優秀な民族かと思ふが、具體的實際的な方面に於ては思ひの外無頓着であるやうだ。早い話が虚禮廢止である。年末年始に當つて虚禮廢止の聲は年々八釜しく說明や申合せも少くないやうだが、さて然らば何が虚禮に屬するかといふ點になると、餘り研究や申合せもされず、虚禮に對する叫びのみは盛んである。從つて聲の割合に實の實は擧がらない。此分では何年か後には「虚禮廢止」は虚禮だから廢止すべしといふ事になるかも知れぬ。之を大にして對支問題內鮮人融和などでも、何時迄も同文同種や形式の抽象論ばかりでは埒はあくまい。此際一新に際して正に三省すべき點であると思ふ（筆者は土師慶南知事）

### 日鐵調査班來鮮

茂山鐵鑛開發の具體化に伴ひ日鐵では清津に製鐵所を新設する方針に決定、これが現地調査のため日鐵調査班は來る二十日頃來鮮することになつた

### 社會局に朝鮮人福利係

内務省では内地在住朝鮮人の保護指導に乘出し近く社會局内に朝鮮人福利係を新設することとなり同係主任として總督府社會課囑託佐々木行雄氏が轉任することに決定、同氏は十五日午後二時四十分京城驛發列車で赴任することとなつた

## 人

◇[illegible]局長　十五日午後四時十五分京城發東上二十八日歸城の筈

◇川岸第廿師團長　半島部隊初度檢閲中十四日午後二時卅二分歸城した

◇園田寛生氏（前朝鮮内外映畫配給業組合長）任期滿了退任挨拶のため十四日本社來訪

◇高仁文氏（朝鮮内外映畫配給業組合長）新任挨拶のため十四日本社來訪

◇山本卯藏氏（西鮮合同電氣會社長）任期滿了退社挨拶のため十四日本社來訪

# 赤外線

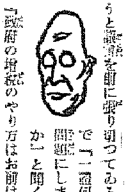

政友會の奇襲居士大口喜六氏得意の財政論で馬場藏相をやりこめようと議會を前に張り切つてゐるので「一體何を聞かれるんです」と聞くと「政府の増税のやり方はお前は五十錢持つてゐるから卅錢出せといふ式だが、これぢやいかん、僕の考へは君の持つてゐる五十錢を一圓にしてやるから卅五錢出せといふのだ、どうです、どちらがいゝですか」

# 天地玄黄

フランスは現地調査によつてモロッコにドイツの義勇軍なきを確め、安心したさうな

×

宣傳ばかりやつてゐるものだから、現地調査の上でないと何事も信じられなくなる

×

ル米國大統領は行政機構改革を斷行するさうな。機構改革を時代の流行と心得てはならぬ。時代と環境諸條件が一變したから必然の歸結であることを知る要がある

×

スペインは遂に持久戰の狀態に陷ろそのまゝでゐて貰つた方が戰禍が少いて。實際餘りにも慘酷な振舞過ぎた。無知者の悲劇はこれ

×

宰相の除去、ムツソリーニの飛行操縱士

×

お天氣博士四年先きの天氣の相談にあづかる。つらい

# [illegible]（158）

邦枝完二作　神保朋世繪

## 波しぶき（三）

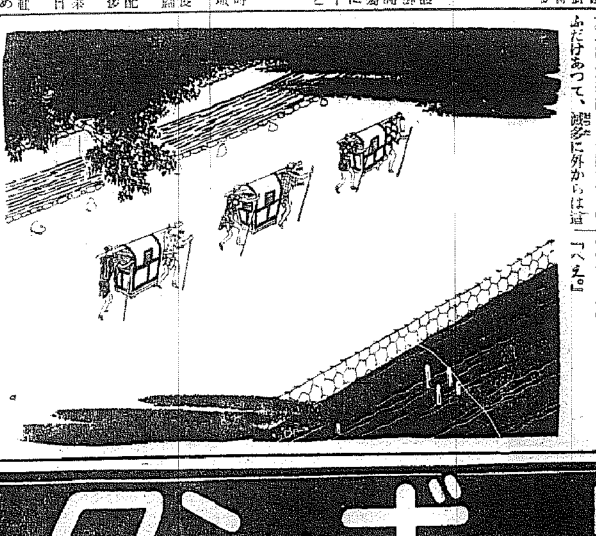

東叡山の鐘が七時を報らせてゐた。

谷中延命院の坂下では、先刻から鋼と鉦とを用意した半次が、今度は千草の股引に法被といふいでたちで、物陰に身を隱しながら、ちッと闇から坂上を見詰めてゐた。

「――どうしたッてんだらうな。もうこれ約束の七時が鳴り始めたッてえのに、姐御も和尚も見えねえたア、まさかおれを擔いだんぢやアあるめえな。――姐御アもと御本丸に奉公をしてゐたといふ話だが、丸ぽちやで愛嬌があつて、ちよいとざらに有る女ぢやねえが、どうも和尚たア唯の仲ぢやアねえらしい。あの寺の書院でやつア、大工が工夫を凝らして建てたといふだけあつて、滅多に外からは這入れねえやうになつてゐるから、ひよつとすると今時分はあの書院で姐御と和尚たア鷄でも煮て食つてるだらうが。どうにも羨ましいわけ合ひだア。」

「もし／＼親分。」

「えッ。」

「駕籠屋でげす。」

「なに駕籠屋だと。おれア駕籠ア賴まねえよ。」

「お迎ひにめえりやしたんで。……」

「迎ひだと。」

「へえ。」

「どつからだ。」

「唯今二人連れのお武家樣が、坂下に鋼と鉦を持つた植木屋が立つて待つてゐる筈だから、この駕籠へ乘せて連れて來いと仰しやいまして。……」

「植木屋を連れて來いたア何だな。それに二人連れのお武家と云ふからして合點が行かねえ――。こう駕籠屋さん、おめへ人違ひぢやねえか。」

「どういたしやして。人違えぢやございません。たしかに親分のことなんで……。」

「でもおれア植木屋ぢやねえぜ。」

「いけませんよ親分、お隱しなすつちやア。何んでも急ぎだと仰しやつておゐでゝげすから、早くおやンなすつておくんなせえやし。」

「をかしいな」

「をかしいこたアねえんで。……」

半次を駕籠へ乘せてしまつた二人の駕籠屋は、逸速く坂下の酒屋の角を右手へ曲つたが、もの一丁ばかり行つた時分、ぴたりと息杖をおろした。

「へえ旦那、お連れでござんした。」

「おゝ、連れてまゐつたか。」

その聲は闇に日道だつた。

「へえお連れ申しました。」

「では、これから直ぐに本所までやつてくれ。」

「へえ。」

「これ半次、降りるには及ばぬぞ。二人も共に駕籠で飛ばすゆゑ、安心してまゐれ。」

「どうも恐れ入りました。」

「では親部氏。」

「よろしうござる。」

お綾を親部氏と呼んだのも、その男の聲音であらう。やがて三挺の駕籠は揃つて假口を指して飛び始めた。

「道が悪いよ。」

「合點だ。」

「急ぐぜ。」

「おッと承知した。」

駕籠は矢より速かつた。半次は駕籠の中で眼を閉ぢたまゝ、腕を立てかけた鋼につかまつてゐた。何か夢でも見てゐるやうな氣がして、どうにも不思議な走馬燈が眼の前をぐる／＼廻つてゐるやうに思へた。

「――本所だと云つてたやうだが、こいつアもしかすると、おれを擔いでゐるのかも知れねえぞ。二人がお侍の姿になつて來るといふのも、不思議な話だからなア。」

……が、半次がどう考へてゐようと、そんなことには係はりなく、駕籠ははやたらに速かつた。

コインベルト
セーフコンベヤーベルト
ゴム入布エレベーターベルト
コインVロープ
和田調帶株式會社出張所
京城府南大門通（日郵ビル）
電話本局二三○八番

感冒襲來!!
咽喉を護れ
せき止
咽喉音声剤
ボンクーパー
痰がでる
咽喉の痛み
聲の嗄がれ
こんな場合……是非
ボンクーパー
の一粒を……
ボンクーパーは口中で自然に溶けて、咽喉の奥まで浸し、直線的にキ、メがある新時代の咽喉劑です
ボンクーパーはせき止、去痰劑の最も必要な口中・食道の上部に分布する[illegible]神經の末梢を刺戟して反射的に氣管支[illegible]の分泌を旺ならしむる作用があります。
元來この[illegible]神經の反射作用は一度刺戟すると二三十分しか續かない…水や食物の樣に早く咽喉から食道を通り過ぎてしまふものは、咽喉劑としてはキ、メが薄弱です。
ボンクーパーはコロイド性の粘着物質で長く咽喉に留まり從つて良く[illegible]神經の末梢を刺戟して氣管支への反射作用を持續させます…しかもボンクーパーは嚥む必要なく最後までムダなくキ、メを發揮します
ボンクーパーは
セキ、痰、氣管支炎、咽頭炎を治め、口中、咽喉を守り、感冒、宿醉、呼吸器疾患の豫防になり音聲は明朗になります。
定價　三十錢・六十錢　一圓六十錢（送料別）
試藥進呈　郵券二錢封入京城日報で見たと御申越
全國の百貨店、藥店にあり品切れの節は直接本舗へ（郵券代用も可）
發賣元　東京・日本橋・室町　久能木本店藥品部
代理店　京城府南大門通り　新井藥房

# 満洲國皇室に 南總督が蘭を上獻

## 李交通相に託して

### 清國の忠臣丁汝昌の室に香りし名花"定遠" ＝南總督は語る＝

南總督は多年の宿望であつた満洲國皇室の御敎養である蘭花を獻上すべく各種の蘭を選定中のところ幸ひ今回李満洲國交通部大臣の入城を機に定遠、宮娥、玉華の三種を託して獻上することゝしたが、李交通部大臣は十四日午後三時三十五分京城驛發"のぞみ"でこれを携行して歸任した（寫眞は獻上の蘭）

**今回** 李満洲國交通部大臣が來られ、御承知の通り鴨綠江に對する水路調査を行ふことゝなり、兩國のため同慶にたへない、大臣の歸へられる機會に於て満洲國皇室の御敎養である蘭を託して獻上することゝした、これには深い考へのあることで私が大使として在任中拜謁を賜はつた際この蘭のことで度々御話し申上げたが

**蘭は** 氣品の高いそして花は香の高い花の王ともいはれるもので、古來東洋文化の象徴として或は詩となり、詩となつて讃美せられたもので、この蘭花が満洲國民に多大の關心を持たれてゐることは國民と皇室を結び付ける現はれである、畏くも我が國皇室の御紋章は菊花であり國民は全國津々浦々に於て菊花を育て

**皇室** に於かせられては毎年一回觀菊の御宴を催され、これと同樣に満洲國でも蘭を國民全般が愛し、精神的に皇室と國民が結合してゐる、何とかしていいものを獻上したいとの多年の宿望であつたが、獻上する品に就いては満洲國でよく育つもので、然も全國民の觀賞出來るもので、如何に上等なものでも南洋などで育つたものは特別の手當を施へ

**溫室** で育てるものは不向きであつて、今回獻上する種類は定遠、宮娥、玉華の三種で、定遠は御承知の通り日清戰爭當時の支那艦隊の旗艦で司令長官丁汝昌は清國の大忠臣として威海衛で敗れた際自殺したが、その艦長室に置かれたのがこの蘭で内地にあつたものを齋藤總督時代官邸に移され

**爾來** 總督官邸に保育されてゐたといふ歴史ある支那の蘭である、日清役後四十二年を經た今日なほ香氣を放つてゐる歴史あるもので七月頃に花が咲く、宮娥は南支那の產で五月頃に茶色の花が咲き、香がよく、特色は濃緑色で葉の巾が廣く艷かな姿である、玉華は七八月頃開花しその香氣はよく蘭花中第一の稱がある

**昭和** 十年四月満洲國皇帝陛下が日本を訪問され四月六日豐明殿に於て晩餐會の食卓に香氣馥郁たる見事な蘭花が置かれたが日本天皇陛下の御思召に深く感激したと當時私にお話があつた位であつて、一國の皇室と國民との一味が精神的に合體してゐる點では日本は世界に冠たるものである

# 新春・頻々たる鐵道事故

## 鐵橋上で列車顚覆 谷底深く墜落す

### 車掌車からも發火して全燒

### 京元線三防の椿事

十三日午後九時ごろ京城發元山行第五六三號混合列車が米大豆等を滿載した貨車廿五輛と乘客十八名を乘せた客車一輛に後押し機關車を使用して、京元線三防驛を出發約七粁附近の急勾配で高さ十一米長さ百米の三防川第十三號橋に差かゝり、前部の貨車十輛が橋を通過した際、**突如その後に續く貨車が大音響と共に脫線顚覆、卅五尺の谷間に向つて橋のレール枕木を木ツ端微塵に粉碎しつゝ、折重つて次々に九輛が墜落大破し、更に後方の貨車四輛は脫線顚覆、**客車と後押機關車は橋上で脫線したまゝ顚覆を免れたが、激烈な振動のため**車掌車のストーブが顚倒して發火、遂に車掌車と客車一輛を燒いたが、**乘客と乘務員は直ちに避難して幸に一名の死傷者もなかつた、この椿事發生のためにダイヤは大混亂に陷り、鐵道局では應急ダイヤ編成につとめると共に元山、京城鐵道事務所、保線區員人夫等約二百名を動員目下懸命になつて復舊に努めてゐるが、復舊にはなほ三日間を要する見込みで、この間京城元山側共に各列車は折返し運轉を行ひ、約五百米の徒歩連絡で連絡承知の客だけを取扱ふことになつた

## ダイヤ大混亂

この慘事に咸興發京城行第五〇六列車は咸興行列車となつていづれも元山から折返し運轉をなし十四日午後二時十五分京城着の第二〇列車は清津行列車となつて折返し、清津發京城行の羅津發急行は京城から事故現場まで救援列車を運轉、乘客を收容、豫定より二時間遅れて京城に到着した、なほ元山驛には事故のため列車に乘りきれぬ京城方面行乘客百八十名が立往生中である

## 車軸が折れたとも 氣づかず運轉

### 原因と見られる點

昨年末京元線と京釜線の二大事故にひき續く今年初めての大事故の原因は目下調査中であるが、事故の現場から三防側に向ひ約三百米の間で枕木をはぎ取られた個所が數ケ所ある點からみて、中間部の貨車の車軸が折れ脫線したのに氣付かず進行中、橋梁の上で遂に顚覆したため連結器も切斷し、橋を通過した貨車の後部二輛の如きは飛行機の如く空を飛んで通過し、殘る車輛は後押機關車がグンぐ押したためこの慘事を起したものとみられてゐる

## 開通は十六日頃

### 問題は機關車の處置

事故現場には清水工務課長、佐藤保線係長その他鐵道局關係者が急行復舊策をこらしてゐるが橋上に脫線してゐる後押機關車が鐵道局でも餘りの重さ加減に困つてゐるもので、これを谷間に突落すのも一方法であるが、さうなれば橋梁は使用に耐へぬ程破壞する懼があるので、結局機關車の解體取除きを行ふことに決定、開通は十六日ごろの模樣である

## 車掌さん罪あり 機關車脫線

### これは檜川驛の事故

十三日午前三時五十分ごろ大田發釜山行貨物第七四列車が京釜線清道驛を發車後、**車掌が乘遅れてゐるのに氣付き**次の檜川驛着と共に大狼狽し、機關車だけで清道驛に引返し、乘遅れ車掌を迎駅したが檜川驛に入驛の際ポイントが切代へてなかつた**ため機關車は脫線、ダイヤを大混亂に陷らせた**幸ひに死傷はなかつたがこんな椿事は全鮮でも實に珍しいことで、鐵道局でも餘りの馬鹿さ加減にあきれ返る一方、從業員の精神弛緩の點に大消滅である

## 新步兵操典草案の說明

朝鮮軍では十五日午後六時半から龍山偕行社で神子田中佐の新步兵操典草案の說明と草案に關する映畫を開催する、入場者は軍服着用の軍人に限る

松竹富士キャラメル

## 米國大統領の令息

### 當局を手古摺らす

#### 正體を洗へば培材高普の卒業生

いまをときめくアメリカ合衆國のルーズヴェルト大統領の令息エルマー・Y・ルーズヴェルト氏が京城にひよつこり現れて、アメリカ領事館はじめ府廳、鮮銀、郵便局などを散々になやましてゐる

彼氏は去る十日鮮銀本店と京城郵便局の窓口に"ナショナル銀行監査役E・Y・ルーズヴェルト"の名刺を持つてやつて來て"アメリカの母さんから四千圓の小切手が屆くはずだから、來たらすぐ米國領事館氣付で配達する樣に"と命じて立去つた面喰つた郵便局では早速領事館に問合せたが、一向そんな人物もをらず、そのうちに米國ワシントンの大統領夫人に宛てた彼氏からの手紙が"配達不能"となつてもどされて來たので、はじめて彼の正體を探り西大門署へ十三日問題の手紙をそへて屆出た

同署外事係で調べると京城府西大門一丁目三五キ印鍍金業者(？)が彼の正體で、培材高普卒業生で英語は自由自在のインテリ氣狂ひ、昨年末頃は京城府廳の戸籍係の窓口で"俺は勝手に名前をYルーズヴェルトだから早く戸籍を改めよ"と毎日の樣に强談判して係員を惱した本人で、西大門署員が彼を呼出しても"アメリカ人が日本の警察に召喚される必要はない"とどこまでも手古摺らすので困り果てゝゐる

問題の母への手紙は達者な横文字で"卅年前お別れして以來……"とあくまで母に訴へるが如くめんめんと書き連ねられ、終りにすぐ四千圓を送る樣にと認めてあつた、これを受取つた白堊館の面喰らひ振りこそ見ものだと署員は大笑ひ

卸 小賣 ネクタイ專門 京城本町二丁目 三吉支店 電本七二九〇番

## 轢逃げ自動車

水原郡日旺面旺谷里の洪鍋奎さん(二一)が十一日午後七時ごろ水原市場からの歸途、同面西長里で後方から疾走して來たトラックに轢き殺され、通行人がそのトラックを呼びとめたが、そのまゝ行方を晦ました水原署ではこの殺人トラックを嚴探中

## 幼年學校の採用試驗

### 志願者が多い

陸軍幼年學校の本年度採用試驗は次の通り行はれるが、非常時局を反映し鮮内からの志願者だけでも百二十名に達してゐる

身體檢査は龍山偕行社で廿二、廿三兩日午前八時半より開始、第一日は受驗全員の牟數、第二日は殘り、學科試驗は龍山偕行社、平壤步兵七十七聯隊、大邱步兵八十聯隊の三ヶ所で廿五日から廿七日まで三日間行ひ、第一日は午前十時から、第二日、三日は試驗委員より指示がある筈である

## 官舍へ泥棒

京城大和町二ノ一〇總督府官舍關本海氏方に十三日午後五時ごろ何者かが忍び込み金時計時價二百圓を窃取された、西部署員を前に官舍街を荒す忍びこみ等を本町署では嚴探中

## 泥棒の山師

京城府南米倉町丁目文興旅館に投宿中の鐵山鑛業東亜鑛業東伊(？)は十三日夜同宿客の劉龍俊君の現金百七十三圓を盜み姿を晦ました鍾路署で捜査中

## 速に發表を待つ 管下の住民

### 緊張解けた東大門署

西國島の老婆殺し事件發生以來緊張の二字につきてゐた東大門署の署内は緩びの色に包まれ刑事隊にみるや風のあとの靜けさに一へり搜査陣も僅かに犯人の確定を見て流石大任果した緩びの色に包まれ忘れ十四日は一同久々に家路を辿る者もありへ令息の　やみに用掛けた等ここやかな氣分をみせた

一方次田に伊神(？)檢事局では十三日檢事局、刑事課長等一行の再度現場檢證に引續き、深夜に至るまで各所をかけ廻つて刑事等の取調べた報告に從つて犯行から犯人確定に至るまでのコースを再檢討、その結果は確固たる自信のもとに今は只調査の終結を急いでゐる、及び一般府民は一時も早く事件の全貌が明るみへ出される事を不安の裡に待ちこがれてゐる

美麗 廉價 火持十時間以上 水タコボシテモ固マラズ 專賣特許 廣粉モナル 秋(？)派 小町灰 各デパート 乾物雜貨店ニテ

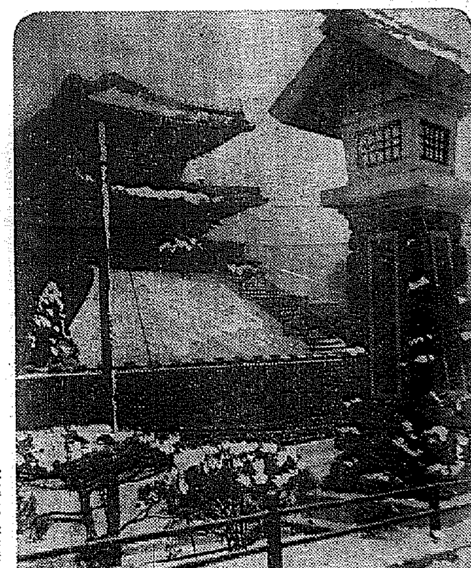

## 四溫の雪

◇……零下十三度餘の新記錄を作つて半島を顫ひ上らせたのも束の間、きのふからの四溫の訪れは珍しくけさ零下五度の暖かさだつた、そして半島の西海岸に顏を出した不連續線がけさ明けやらぬころから雪となつて目覺めて驚く銀世界だ

◇……屋根に、鋪道に、街路樹にサッと一刷毛白の化粧をなでつけ正午には零度といふ"珍暖"の記錄を殘して東に消えた

◇……この急な暖かさは不連續線のおかげだが之が消えてしまふとまたもとの"冬"の天氣に逆つて、あすあたりからグッと冷えて來るでせうと測候所の診立てです（寫眞は南大門の雪）

## 東京大相撲

### 初日の取組

【東京電話】東京大相撲春場所は十五日晴天となり十四日觸太鼓を行つたが初日の取組左の如し

（男女ノ川）雙葉山　（玉錦）清水川　（大邱山）……

（大平山）鯱ノ里（大浪改め）　（前田山）兩國　……

なほ休場は武藏山と福柳(？)の兩名だけである

## 十四日朝の概況

高氣壓は朝鮮南部から本邦西部に擴るものと新に蒙古、北支那に現はれたるものとあります。然し黄海を低氣壓に走る不連續線が出來て居り今朝も京仁方と中江鎭地方とでは小雪が降り西鮮では小雪が降つてゐます。朝鮮南部及北鮮は未だ好晴です。内地は大陸分裂で日本海側では小雪模樣の所もあります。北支那、滿洲は快晴となりました。鮮内の氣溫は昨朝より可なり上つて中部と北部とは二三度、西鮮では五度乃至七度騰れる高いですが南は未だ一二度の低目です

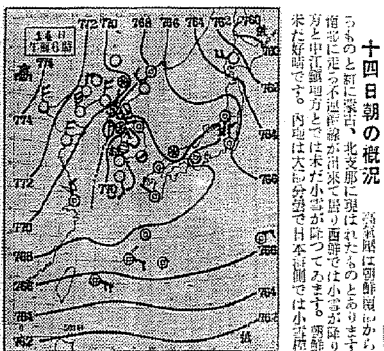


## 一般天氣豫報 (15)

| | |
|---|---|
| 京畿 | 北乃至西の風、曇り、[illegible] |
| 黄海 | [illegible] |
| 平南北 | 北乃至西の風、晴 |
| 咸南北 | 北乃至西の風、曇りたり晴れたり |
| 江原 | 西の風、[illegible] |
| 慶尚南北 | [illegible] |
| 全羅南北 | [illegible] |

**京城地方**【今晩】晴寒【明日】晴寒い

**仁川地方**【今晩】北西の風晴れたり曇つたり【明日】北西の風晴一時曇、又少し寒くなる

京城溫度（十三日）最低零下十二度六（十四日）午前六時零下五度、正午零下零度二

諸神經痛 頭痛齒痛 感冒 臼杵 後藤散 名藥店ニアリ

銘酒 白雪 攝津伊丹 小西酒造株式會社

牡蠣(カキ)の精(エキス) グリゲン宣傳賣出し 十五日より… 一階食料品賣場にて… 病氣御見舞に… 家庭常備品に… 最適品 ¥2.20 適量一個一月一本 京城 三越

專賣特許 昭和吸入器 自由自在移動型 吸入の知識入り 定價說明書贈呈 諸大家醫學博士御賞讚御推奨 東京 東商會 室町

西條八十作詩 古關裕而作曲 田家の雪 音丸 出征の歌 伊藤久男 レコード番號二九二〇五 赤城しぐれ 霧島昇 レコード番號二九一二三 あなたは無情 赤坂百太郎 レコード番號二九一二七 コロムビア 製造發賣元 日本蓄音器商會株式會社 勅題『田家の雪』に因みて Columbia

てんかん 腦貧血 ヒキツケ 本病は起して…… 甦生錄 無代進呈 和歌山市片町 冨吉藥舖 冨吉榮作

入院隨意 内科 小兒科 レントゲン科 院長 醫學博士 今村 豊八 今村病院 診は可成午後一時迄に御申込みを願ひます 京城若草町大通り高級電車入る新築 電話本局(2)一八三二番 五四六五番（自宅用）

Morinaga MILK CHOCOLATE 森永ミルクチョコレート 新懸賞 三つの幸運が外裝紙の裏に

入院隨意 野崎肛門科 京城岡崎町七 電龍九九三番

新發表 紅 ホ、パピリオ 頬のとこだけ死んでゐる……。 これまでの頬紅は「色として奇麗なだけ」の桃色ぼたん色系だから。 十二色(各色)七十せん

京城府旭町二丁目八番地 瀬戸醫院 外科 皮膚科 瀬戸潔 電話本局(2)二四九八番

大邱銀座街 眞冬時の異聞

# 二階に陣取つて警官隊に臭い雨

## それ出火！と駆けつければ 乞食群が必死の防禦戰術

【大邱】前代未聞！臭の臭を破つて乞食隊と警官隊の珍合戰が大邱の玄關通りで展開された……十三日午前五時頃田町一八大邱會館跡空家の三階で怪しげな火花が散つたのでさては火事だとばかりに鍛町、東城町の各派出所員はじめ本署宿直員、消防隊など素早く駆けつけたがさつぱり火事らしくない、それもその筈、この三階に巣喰ふ數名の乞食連が寒さに堪へかねて焚いた松葉の火の手が風にあふられて怪しく見えたのであつたそこで警官隊が降りて來いと上を見上げて怒鳴つたが何の音沙汰もないので上つて行かうとすると既然二階あたりから雨あられと人糞の彈丸が降つて來るので手の下しようがない、どう爲しても人糞を擲に抵抗するので致しかたなく雨カッパ等で身をかため一齊に突撃して漸く彼等を降參させ本署に引揚げたのであるが、かゝる珍捕物は恐らく何處を探してもあるまいねと署員一同いまに鼻をつまんでゐる

### お化け刑事 弱い者虐め

【平壌】十二日午後九時頃府内新陽里二〇一飲食店金谷方に一人の男が來て〃自分は咸南警察部の刑事であつたが今度平壌署に轉勤した〃と同店が無許可飲食店なのを奇貨として金品を強要してゐるのを巡察中の平壌署員が發見取押へたが右は同里無職（三）といふ無頼漢、餘罪多數ある見込みで嚴重取調べ中

### 少年乞食群 木浦海岸で 玄米拔取り

【木浦】最近木浦の海岸は玄米山積の盛況であるが、十二日竹製の「さし」を用ひ山積の玄米を巧に拔き取る少年乞食六名を逮捕したが、その被害は多額に上る見込みで裏面に糸をあやつる者がある見込みで搜査中である

### 平壌の初火事 續いて二件

【平壌】新年早々二件の火事騒ぎ……◇その一……十二日午後八時頃府内大和町一一〇農具商河松彦三郎方から發火、平壌消防隊の出動で日本建二階一戸を半焼し同二十三分頃鎮火したが損害は約三百圓、原因は温突の焚き過ぎから◇その二……十三日午前三時七分頃府内黄金町八三ゴム靴商金泰進方から發火、火の廻り意外にはやく朝鮮瓦平家三戸を半焼して同四時二十二分頃やつと鎮火した、損害は約二千六百四十圓原因はストーブの不始末から

### 宿屋で服毒

【平壌】十一日府内新倉里大昌旅館に京城府下水源町四五羅氏商金世館（三五）と稱して投宿した男が十二日午後九時頃服毒自殺をはかり苦悶してゐるのを主人が發見、直ちに道立醫院に擔ぎ込み治療中であるが生命危篤、原因は目下平壌署で取調べ中である

### また脱走兵

【大邱】第八十聯隊初年兵小森治夫（二二）＝假名＝は十一日午後四時頃演習からの歸途突如逃走したが同午後八時すぎ花園駐在所員に逮捕され聯隊に引渡された、原因目下取調べ中であるがこれで逃走兵三名を出した聯隊では不祥事防止の善後策に頭を惱ましてゐる

## 發破を誤つて 鑿岩夫惨死

### 逃げ遅くれた二人 中外鑛業坑の椿事

【大邱】尚州邑外南里中外鑛業會社外南坑地下五三七米の地點で十日午後五時頃發破主任兼鑿岩夫金静出（三〇）が鑿孔二十七ヶ所にダイナマイト一貫四百匁をつめ二回に分けて點火すべきを時間かゝるし、自分の技術をも頼んで一回に點火したため逃げる間もなく助手金某及鑿岩夫手先李元出（二五）は即死した

### 生阿片密輸 惠山署で檢擧

【惠山鎭】最近惠山邑附近村に生阿片を隠匿し或は雜貨行商を裝ひ巧に販賣するものがあるを探知した惠山署今野、徐兩刑事は正月早々血眼で活動中のところ九日午前八時市外松峴里で朴承賢（二一）朴承哲（二二）の兩名を逮捕取調べた結果は雜貨若干を石油箱に入れて背負ひ廻りその中に生阿片約八百匁（時

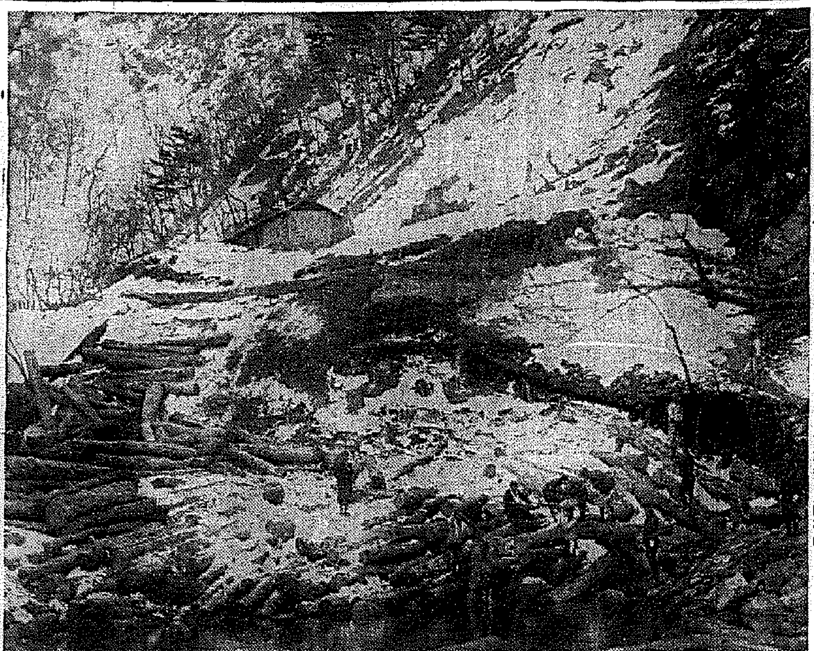

山村の雪景色＝江原道高城から

## 南浦の水道擴張

### 四分の一の補助も決定し 殘るは只道費補助

【鎭南浦】五萬府民に嬉しいニュース……昨夏瀕死の上水道渇水のうちから血の叫びを續けて來た上水道擴張、大同江引水百廿萬圓案の本府補助に關し四分の一の補助が決定した、殘る問題は道費補助であるがこれとても本府補助確定の今日拒まれる譯はないとみてよからう、十二年から愈よ始まる大水道工事を想ふ時港南浦の將來は誠に明らかなものがある

### 盗んで夜逃げ

【廣州】去る九日午前二時頃廣州郡中部面光池院里宿屋林弘云方で自稱江華郡佛恩面三成里一一朴興湜と朴非美（二二）が同宿の奉化郡物谷面鳴洞八二租鋼部のクローム腕時計外十四點を窃取し深夜に乘じ山道傳ひに逃走中十日午後一時頃廣安面回岩里で廣州署員に逮捕され一切の犯行を自白したので引續き餘罪取調べ中

## 零下十度四分

### 全州地方最低新記録 水道栓故障頻發

【全州】十三日朝全州地方はつひに零下十度四分を示し今冬のレコードを作つたが水道栓の事故續出し人々は寒さの襲來で縮み上つたしかし全州測候所ではこれが峠で今後は漸次寒さは上向きだといつてゐる

# 全南教員大搖れ

## 道視學の郡駐在制確立て 十三日附異動發令

【光州】全南道では既報の如く道視學の郡駐在制確立に伴ひ十三日道内初等學校長ならびに訓導を廣範圍にわたつて異動し教育界の刷新の新陣容を整へた

訓導桐明正（光州）任視學兼訓導兼道視學郡屬、長城郡在勤を命ず▲同北洞忠雄（星津）兼任道視學郡屬、順天郡在勤を命ず▲同里月通秋（海南）兼任道視學郡屬、靈光郡在勤を命ず▲同藤田一義（朝良）兼任道視學郡屬、海南郡在勤を命ず▲同杉山和雄（三老）兼任道視學郡屬、羅州郡在勤を命ず▲同瀬川浩二（錦城）兼任道視學郡屬、康津郡在勤を命ず▲同淺野米星（錦州）兼任道視學郡屬、寶城郡在勤を命ず▲同笠本重司（谷城）兼任道視學郡屬、潭州郡在勤を命ず▲同織田博（光州）兼任道視學郡屬、谷城郡在勤を命ず▲同井澤正（學務）兼任道視學府屬、光州府在勤を命ず▲同明瀬忠雄（同）兼任道視學府屬、木浦府在勤を命ず▲松本勇（大西）命別良習校長▲仙頭建夫（安佐）同大西習校長▲同本多源（谷城）同安佐習訓▲式部百（金川）同和順習校長▲和田猛男（新興）同金川習校長▲立石守（細枝）同新興習校長▲中村淳（長興）同得粮習訓▲林柄基（順天）同郡浦習校長▲柳澤慶策（巨文）同羅内習校長▲宮城常夫（上沙）同順天習校長▲嶋川躁四郎（旗津）同城田習校長▲宮本文也（夢灘）同涌頭習校長▲生田日信之（涌頭）同夢灘習校長▲金務卸（龍頭）同喩川習訓▲金翁謠（喩川）同順興習訓▲李元泰福（孤子）同龍頭習訓▲金壽安仲（押海）同孤子習訓▲（臨川）同押海習訓▲寶本不可止（細坡）同二老習校長▲早川正信（殷多）同細坡習校長▲松本茂三（光州）同殷多習校長▲上村敏一（公山）同鑄鑄習校長▲藤道雄（松汀里）同公山習校長▲有安龍助（讀山）同霊州習校長▲宮本東（玉果）同昌平習校長▲谷口德市（玉東）同玉果習校長▲大河宗政（海南）同玉東習校長▲糸井平幸（蝟力）同召羅習校長▲鈴木欽一（寶城）同蝟力習校長▲藤井刀夫（和順）同海南小校長▲中野謙一（榮山浦）同務安習校長▲吉岡偶（鳳山）同羅州習校長▲細郡蔵夫（錦州）同鳳山習校長▲爪生田裕（昭巖）同細校習訓▲草木茂（城田）同上沙習校長

### 凄い寒波の襲來に 水道栓の悲鳴

#### 早くも日に百餘件の故障で 水道課は轉手古舞

【平壌】六日以來急激な寒波襲來により十一日は零下十六度八分に降り十二日は稍緩和したとはいへ零下十五度六分の寒さ、愈よ本格的寒期を思はせるに至り大同江も一面鏡盤と化し凍りあがつたスケーターの群に反し水道栓は悲鳴をあげ十日は五十件、十一日は百三十件、十二日も百餘件の故障を生じ府水道課は轉手古舞の態である尤も昨年の最高記録一日七百件に比べるとまだく〵樂だが府水道課では水道凍結の對策としては使用後栓を固く閉じておいて欲しいと希望してゐる

### 潭陽金池線促進

#### 合電の支店存續を要望 光州公職者會決議

【光州】十二日公職者會を開き、南鮮電氣六社合同問題に關して從來光州に設置されてゐる大興電氣支店を引續き設置して從來より以上に營業區域を擴張して貰ひたいといふ意見とまた潭陽―金池間の鐵道工事を、潭陽を起點として速かに起工されるやう陳情することを決議し十三日獨崎光麿社長、大興電氣社長にそれ〵光州支店

### 牛豚八十萬圓

#### 忠北道民が一年で平ぐ

【淸州】昨一年間に忠北百萬道民は牛九千百六十頭、豚一萬五千百十九頭、金額にして牛六十四萬四千六十圓、豚十五萬一千四百十二圓の肉を平げてゐる これを前年に比較して見ると牛は一千七百八十七頭、十三萬四千五百九十八圓增、豚は三千八百六十八頭、一萬八百二十圓減となつてゐるが、豚肉の減少に反し牛肉が增したのは農村景氣がよくなつたため豚から牛へ農民の嗜好が向上した證左と見られ殊に朝鮮人も新正月を迎へるやうになつたので從來は陰正月同近く大量の屠殺があつたが淸州だけで新暦三十日に屠殺した牛は三十六頭も算し同二十九日も十四頭ばかり屠殺され朝鮮人の新正月實行者が激増したことを物語つてゐる

### 離縁された女の恨み 前夫を訴ふ

【淸州】既報、淸州郡外四州面外南里居住、邑居率任植君（二七）が要女金氏の不品行を怒つて離婚後邑内南門町居住陳福姫女（二二）と緣談纒まり昨年十一月十九日午前十時から新婦宅で結婚式を舉行の際嫉妬に燃えた前妻が暴れ込み式場を滅茶々々に取毀はして一大修羅場化したが前妻金氏はそれでも胸が納まらず離婚手續きに際して夫の率任植君が女の文盲につけ込んで印章や書類を偽造したとて淸州署へ告訴したので同署では被告訴人を留置取調べ中のところこの程印章偽造行使の罪名で淸州法院支廳檢事局へ身柄を送致した

### 恩を仇で返す とんだ居候

#### 五十日厄介になり 家財を賣つて逃走

【大田】食客が主人の留守中家財道具を賣り拂つて逃走したといふとんだ災難……大田驛前旅館出實知人が訪れ就職口を探すべく滯在中であつたが、福田君が一週間前から出張不在中を奇貨に晩餐にも古物商を召集して〃實は鐵道を退職して歸郷したいから〃と目星しい道具類を賣り拂つて十日逃走した、十二日出張から歸宅した福田君が驚いて直に大田署に屆け出たが食客が恩を仇でかへすとは不屆千萬な奴だと同署でも犯人搜査中である

### 岩間に輝く金の如來像

#### 尺餘の高麗末期の逸品 山中で僧侶が拾ふ

【釜山】慶南昌寧郡靈山面九溪里眞如庵の僧侶辛南月は數日前所用で昌寧邑へ昨年末十二月中旬同郡桂谷面山中を通行してゐる際岩石の間に挾まつて燦然たる光りを放つてゐる佛像を發見拾得したと屆出たので同署から道保安課へ送つて來た佛像は一尺餘の金銅製如來像で高麗末期のもので目下保管中である

### 紫煙二十八萬圓

【開城】開城府專賣出張所の昨年四月から同年十二月末まで九ヶ月間の煙草總賣上額は二八三、五三六圓で前年より三四、四八九圓の增加を示してをり首位はマコーでカイダ、ピジョン、闕の順序である

### 沙川記者團生る

【沙川】かねて設立準備中であつた記者團の發會式は去る十一日午後五時から料亭鶴賓館で、郡守、警察署長をはじめ多數來賓列席の上舉行、式後披露宴を張つた、なほ役員は左の通り決定

團長李長允、幹事淸水俊守、同今野正男、同閔泳鈺、書記金永哲

### 入試方法打合せ

【淸州】既報、忠北學務當局では初等學校兒童を試驗地獄から救ふべく準備教育の廢止、學科試驗、口頭試問を均等化して輕ろ口頭試問に重きを置き初等學校の成績を一層重視する等中等學校入學試驗制度を改正したので關係校長を招集してこれが趣旨の徹底統一を圖つたが十三日午後二時から道廳に關係者會合し同入學試驗方法に關し細々打合せた

### 舊正の休日廢止

#### 金組に通牒

【淸州】忠北金融組合聯合會の金融組合では從來、舊正月一日から三日間を休日としたが今年から朝鮮人にも新正月を實行させることになつたので忠北道當局では右舊正月の休日を廢止することに決定、十三日附で管下各金融組合へ通牒した

### 坡州の公醫更迭

【汶山】多年坡州の公醫として盡力した李鎭九氏は今回公醫を辭し開業することになりその後任は開城道立醫院の李庚模氏が任命された

### 基教學校の運命

#### 米國の本部總務がカギを握つて來鮮

【全州】廢校を極度に憂慮したミッション系私立新興學校生の父兄百五十名は十二日同校で大會を開き學校の存續を求め道當局へも要る懇の諒解を求めたが一方米國に於ける同校經營本部では近くシー・ダブリュー・フルトン總務を朝鮮に派遣することになり同氏は横濱經由一月二十六日來鮮し全州には二月中旬頃來るものとみられ果して同氏が如何なる鍵を握帶するか注目されてゐる

### 金日成匪討伐

#### 滿洲國軍出動

【惠山鎭】滿洲國軍金瑞部隊〇〇名は共匪金日成一味討伐のため蜜嶺から長白縣所に駐屯中のところ十一日午前三時彼等の根據地〇〇山寨を襲撃殲滅の目的を期して出動した

### チンピラ集め 親分氣取り

#### 西平壤を荒し廻る 不敵な少年泥お縄

【平壤】チンピラ十餘名からなる窃盗團の首魁を大同署が檢擧した――大同郡大寶面大駟洞里四五方定萬（一七）は最近身分不相應な金を使つてゐるので大同署では不審を抱き十三日同人を連行取調べたところ昨年廿六日から連日的に附近一帶の部落に侵入し鷄を窃取して金にかへてゐたことを自供してゐるが同人はチンピラ十餘名からなる窃盗團を組織して自ら首魁となつて西平壤一帶を荒し廻つてゐたことが判明、同署ではこれ等一味を一網打盡にすべく内査をつゞけて

### おとばるーむ

【邂逅】◇……こと鄕關に關するが邂逅二十三日幸楽に於ける前山憲兵隊長主催の忘年會座談珍談

◇……難波の料亭で一枚（？）はこゝだけとあつて酒十乘景つばしの強さはさることながら彼女等のニックネームが奮つたもの 龍馬の眼の目、小仙のアべ定、多美若の井戸べそ、手鞠の出べそ等々

◇……これをきいたお客連、龍馬の眼の目、小仙のアべ定はお顔拜見でなる程と頷いたが、後の井戸べそ、出べそにどうしても合點が行かず考へるのも面倒臭いとばかり「四時解禁」贅の實物探檢と衆議一決

◇……この策配をすばやく知つた多美若、手鞠の兩妓、操にされては一大事とばかり同席の中岡看長に「お父さん助けて」と哀願、惜しや未探檢のまゝ幕

ヤンマーヂーゼル

大量製産 在庫豐富

何故 ヤンマーヂーゼルハ 現在ノ好評ヲ博シ 動力界ヲ風靡スルニ至リシ？

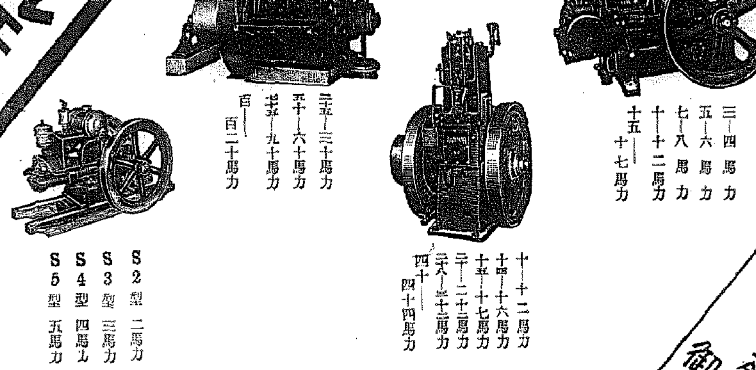

三―四馬力 五―六馬力 七―八馬力 十―十二馬力 十五―十七馬力

十―十二馬力 十四―十六馬力 十五―十七馬力 三十―三十二馬力 四十―四十四馬力

二十五―三十馬力 五十―六十馬力 七十五―九十馬力 百―百二十馬力

S2型 二馬力 S3型 三馬力 S4型 四馬力 S5型 五馬力

詳細型錄及納入先名簿 御一報次第贈呈

京城府京城驛前 株式會社 山岡發動機京城支店 （電本局一〇〇三番） 本社・大阪市北區茶屋町

鎭咳祛痰に ブロチン

末粉・液劑・錠劑

作用緩和 而も奏效卓越 老幼にも安んじて應用し得べし。

咳嗽喀痰を伴ふ凡ての場合、例へば肺結核、氣管枝炎、喘息、肺炎百日咳等に良效を認めらる。

說明書進呈

SANKYO 東京・室町 三共株式會社

カゴメケチャップ

あゝ……おいしかつた カゴメ・ケチャップの お料理！

「滋養豊富なトマトの調味料」 和食・洋食凡ゆる御料理に かけて美味しく召上れ!!

カゴメ・ソース本舗 愛知トマト製造株式會社 名古屋市外上野村

# 趣味と學藝

## 感激的な死の記録

米國マサチユーセツツ州エーダムの町に住む醫師ハロルド・バイエルマイスター氏はこの程心臟病で死んだが、彼の病床から「死の體驗」を語る珍しい記録が發見された

流石に終生を醫學に捧げた人の『最後の學術的貢獻』として人々を感激させてゐる、遺言ともいふべきこの記録は三枚の紙片から成りこれに鉛筆で走り書きしてあるが午後八時、同九時、同九時十五分における各々の苦痛を次の樣に記してある

△八時の記録――「胸部次第に激しく感ずる」

△九時の記録――「胸部尖に激痛あり、次いで胸部下に痛みあり苦悶感覺あり」

△九時十五分――「三分乃至五分おきに痙攣起きだし、右手を高く差上げると少し樂だ」

そして九時二十分にバイエルマイスター醫師は死んだのであつた

## 銀裝の白樺林に ベースキャンプの團欒

### 冬季 冠帽峰登攀記

竹中要

**その三**

先發の伊藤と興野の兩君が出發したのは十二月二十日で、本隊の泉、大西、湯澤、武内の四君の出發したのは廿三日であつた。先發から朱乙附近一尺五寸の積雪で荷物は手橇で運び得るとのニュースが入つたので各自スキーを携帶することにした。先發は手橇、人夫の徴發其他地元との色々の交渉を終つて二十四日本隊を朱乙驛に迎へ、荷物を二臺の手橇で甫上洞迄その日の中に運び、二十五日は人夫十三名を使つて雪鳴谷を經て民幕谷の出會まで搬送した。人夫の内二名を殘して他を歸し天幕を張り夕食を終つたのは夜も十二時近くであつたとのことであつた

◇

私は二十四日に竹本と共に後發として京城を出發し、朱乙より城町迄自動車を利用して二十五日甫上洞に着き二十六日ベースキャンプへと急いだのであつた。甫上洞から民幕谷の出會迄は地圖上では如何に餘裕を見ても四里とはないのであるが實際は長く、午前九時に出發し漸く午後四時半に民幕谷の出會の平らな森林の中にポッカリとベースキャンプを見付けた間もなくかやノ\と上手の森林の中から隊員六名と人夫二名が金かんじきをつけてピッケルを携つて歸つて來た。今日は泉と武内の兩君が低壓で殘りの六人が荷物の搬送に當つたのであつたが、氷の上に雪がついてゐて、歩行がはかどらず而も昨日夜遲く迄働いたのでキャンプーの建設豫定地迄入ることが出來ず、途中に荷物を置いて來たとのことであつた。夜は後發の我々二人を加へて隊員八名と二人の人夫で愉快にストーブを圍んで語した。キャンプ地には枯木が多く薪はふんだんにあるし、蜜柑、羊羹、饅頭などを食つて山の樂しみを滿喫した。

◇

二十七日は早朝起き出していよノ\今日はキャンプーを張る豫定だから、泉、竹本、興野、武内の四君は先發となつて各自の個人裝備品を持つて午前九時民幕谷を遡行した。伊藤、大西、湯澤、三君と私とは搬送役となつて石油罐入の食糧を一箇又は二箇づゝリュックサックに入れて九時半に出發した。途中昨日の搬送荷物置場にて多少荷物を追加などして、一時半先發に追付き中食のパンを雪の中で、河面の氷を割つて水を飲みながら食つた。泉君は昨日も低壓に惱つたので大分濡れて夜ストーブで乾かすのに困つてゐたが、今日も膝から下は濡れとなつて、衣服がカチノ\に凍つてゐる。興野と竹本兩君の通つた後を泉が通らふとしたとき急に氷が割れて淵の中に陷込んで、上らふとすれば荷物と身體の重みで次々に割れて溺んながら漸く引揚げたとのことであつた。

◇

三時過ぎ丘の上に暖い平を見付けて白樺森の中にテントを張つた。先發はキャンプに泊り、我々はベースキャンプへ歸り、空腹に暖いハイシライスを鱈腹食つて、尾高部長よりプレゼントのウエストミンスターを吸つたり、ココアを沸かしたり、眠る前の一時を愉快に過ごした。テントの中は組立ストーブのお蔭で大變暖かく、外は零下十數度であるに係はらず、ストーブを避けて天幕の端の邊に寄ると云ふ樣な贅澤であつた。明日我々はキャンプーに泊り飯田君はベースキャンプ迄來て獨りで人夫達と一泊し、明後日は我々を追かけてキャンプーに來るので、人夫達に都合への通信を託するため、ローソクの火で各自思ひのことを書いた

◇

就寢前天幕の外へ出て見ると、耿々たる十五夜の月が中天にかゝつて、白銀の世界を照らしてゐる。木々は黑い影を雪の上に落として服裝そのものゝ世界である。雪の結晶は一つノ\滿天の星をうつして青白く光つてゐる。少しの風もない靜かな夜である。(つゞく)

## 動物の手足は 如何に進化したか? 興味あるピクラフト氏の研究

「手と足は何ぞや?」この〃手〃の定義は思つたよりもさら簡單にディツアインし得られるものではない嚴密に言つて〃手〃とは頭の命令通りになれる前足である位の定義は可能かも知れぬ、我等はこの研究の出發に於いて如何なる動物もその進化の初期に於いては四足に必ず五本の指と足指を持つてゐたことを心に留めておく必要がある

◇―い もりや蜥蜴類は拇指をなくしてをり哺乳類は種々様々の足を持つてゐるがこれ等はその生活樣式に關聯して觀察すると非常に面白いものである、例へば木に登る種族の習慣に順應した變化は著しいものがある、あの有名な『カクス』は枝を掴む便宜から二つの指は外側に三つの指は中側に夫々寄つてしまつてゐるが枝から手を離した時にはこれ等の指は常態に復するのである、これよりもこつとどい變化は「アワンチボ」といふ珍しい動物に於いて見出される、この動物の二番目の指はこぶのやうに短縮されてをり他の三つの指も短く短縮してゐて辜が把握の役を代行するのである

◇―そ れから又なまけものの四本の指が物凄く發達して鉤のやうになつてゐるのも面白い變化といへよう、この下級動物の觀察からより高級の猿類に目を向けるときより興味ある現象を發見するのである、猿類の中でもマーモセットやレマーのやうなものは指や足の拇指がそんなに發達してゐない、其他の指と同列に並んでゐるがそれ以外の猿は拇指が他の指から廣く離れてゐて他の指の列以下に獨在するのを見る

◇―物 を捉ふ時に前足を使ふ動物をこの猿類において初めて發見するのであるが、しかしこの猿類も木登や歩行において前肢同樣後肢も使つてゐるので前肢と後肢の長さにおいてさほどの差を見出し得ないのである、ところがゴリラ、チムパンジー、オラン・ウータン、ギボンつてやうな猩猩類の場合は狀態が全く異つてくる、これ等においては前肢と後肢の長さが著しく異り前肢は體軀の支配下におかれるやうに出來てゐるのである、口に運ばれる食物や森の中の寢床の建造等は凡てこの〃手〃によつてなされるのである

◇―體 の重さのために輕快な運動はもう出來なくなつたが枝から枝へぶら下る運動のために長さと筋肉の發達において前肢は後肢より著しい變化を來たしてゐるのである、これ等類猿類もやはり他の動物のやうに歩行は免れないがたゞ比較的に體の輕いギボンだけが長い手を頭の上に載せて時々人間のやうに歩くのは面白い現象である(ピクラフト氏は英國の著名な動物學者です)

**精鋭な把握機關!**

寫眞 上はチムパンジーの手と足(精鋭な把握機關)短い親指を持つた手(右)と廣く離れた親足指を持つた足(中)は縮めた形のチムパンジー右足(下)は廣く開いた親足指

## 不連續線

### 老酒

今思ひ出しても可笑しくなるんだよ。僕が滿洲へ行つた時のことなんだが、あちらにゐる僕の先輩が、わざノ\僕を支那の料理屋へ連れて行つてくれてね。いろんな御馳走をしてくれたんだけど、どういふものか、僕は前から支那料理といふものが嫌ひで、一度も食べに行つたことがないだらう。だから、その時も例に依つて箸をつけなかつたが、そこの杯へ注いでくれた酒といふのが馬鹿にうまいのさ。水臭い酒なんかを入れて、如何にも勿體ぶつて勸める先輩に聞いて見たら、老酒とかいふんださうな。料理には見向きもせず、さうかといつて、その酒ばかりを飲んだのでは、先輩の勘定も張るだらうと、遠慮しいノ\杯を舐めてゐたら、先輩が、もう歸らうといふのさ。また、勝利の方には癡つてゐたし、惜しい氣はしたけれど、そのまゝ辭して歸つてから、そッと先輩にそのことを話したら、大きな聲で笑はれちやつたよ。

『あはゝゝ。あんなもの、一本全部飲んだつて、二十錢か三十錢しかしないのに』

何も知らないといふことは、こんな時に損をすると思つたよ。

## 銀・幕・春・秋

### ロバート・テーラーの印象

また美男の部になつてレディー達には斯評ないが今評判の中心のロバート・テーラー「小都會の女」の彼から受けた第一印象は決して惡くはなかつた、世の男達の話によるとテーラーはヴァレンチノの再來で美貌だけを種に世をノシてゐやがるんだといふのであつたが、これは多分ソネミといふ奴ではないかと思ふ、先づ彼の良い處は素直だといふことだ、演技がうまい拙いといふのは一つには經功に關るところで、そんなことを云ふ前にテーラーの素質と氣禀へを買つてやりたい、彼は演出者のいふ通りに氣持よく素直に動いてゐるやうである、つまり臭味がないフレッシュなといふことになる「小都會の女」でジャネット・ゲイナーがあれ程に評判になつて甦々とした姿を見せたのもテイラーの素直さ故のアトモスフィアが大いに役立つてゐた、映畫「小都會の女」の全體は六ケしい言葉でいふと二人の新鮮さにもかゝはらず戀愛心理の辨證法的發展が多少無視されてゐたやうである [K]

## 歐・洲・映・畫 スチール・ポスター展 あすから三越で

・東和商事主催・

東和商事映畫部京城支社では本社後援の下に明十五日から京城三越ギャラリーで歐洲映畫スチール・ポスター展を開催する

今年度封切り待機の優秀歐洲映畫の新鮮な畫面のスチール寫眞や本國製のポスターをはじめ期待される日獨映畫『新しき土』およびジャック・フエデの新作『女だけの都』(いづれも京城は東京と同時封切)のミニチュアを展覽、一九三七年の歐洲映畫を一望に見ることが出來映畫ファンにとつて絶好の展覽會である(十八日まで)

◇―フランシス・ディーは元の古巣パラマウント社と長期契約を結び最近大々的歡迎の裡に同社に復歸した、御存知でせうが彼女の第一回作品はモーリス・シュヴァリエと共演の『シュヴァリエの巴里っ子』でした

◇―ユニヴァーサル映畫アルフレッド・グリーン監督ジョエル・マックリー、ジョーン・ベネット主演の『幸福は空から』は雪の舗道に落ちてゐた手帛と新たな生活を求める乙女とやくざ青年を繞る明朗喜映畫で近く封切

◇―かねてバッディ・ロージャースと結婚の噂を立てられてゐたメリー・ピックフオード嬢はロージャー氏との結婚の噂は全然デマと一笑に附し來訪の記者に對し『どなたか私の好きになるやうなスマートな青年を御存知ありませんか』と逆襲、本年二十歳の美しい姫御さんグウイン・ピックフオードさんを伴つて歐洲旅行の途に上る筈

## ◇洋畫ニュース◇

◇―パラマウント社を退いた美麗スター、ビング・クロスビイのコロムビア映畫社入社第一回作品『黄金の雨』がこの程日本支社に入荷し新年度の銀幕を飾ることになつた、同映畫は一九三六年の大放送「ショー」「かぼちや大當り」等を製作したノーマン・タウログが監督

## 新刊紹介

▲書道世界(第一號)二十錢 大阪市北區眞砂町十一 其社

▲實業往來(新年號)特輯として非常時國民の覺悟、國富增進に寄與せよ、昭和十一年度の生保界顧みて等(五十錢)東京市牛込區通寺町三九 其社

▲帝劇演藝(一月)二十錢、東京芝區白金三光町二七六 其社

▲仁川(創刊號)漫畫、學藝家庭經人、趣味、觀光等(三十錢)仁川府旭町三五 其社

▲大阪商船貿易商報(一月)十錢 大阪市西區北堀町江上通四丁目 其社

▲受驗界(二月)滿洲國司法、書記官考試令、專檢合格者の高文進出法等(四十錢)東京市麴町區内幸町大阪ビル新館二階 其社

## 間奏樂

PCLの丸山定夫が蟋蟀兵を相手に久し振りで玉を突いたところ物凄い當りで連戰連勝なのにすつかり氣を良くし『今度俺を負かしたら何んでも欲しい物を買つてやる』と大言を吐いたがこの一番で負けたので、『何を買ふのだ』に蟋蟀『蓄音器を買つてくれ』

登錄商標

RYU KAKU SAN

Good Medicine for the Cough and Asthma

# 龍角散

●香味爽快にて服良く
●絶對に副作用なく
●胃腸を害する處なし

| | |
|---|---|
| 二日半分 | 二十錢 |
| 四日分 | 三十錢 |
| 八日分 | 五十錢 |
| 十八日分 | 一圓 |
| 四十日分 | 二圓 |
| 六十五日分 | 三圓 |

―主効―

痰咳患者(たんにてゴホンノ\と咳き呼吸困難を感ずる慢性、急性の人々)
喘息患者(ゼイノ\息苦しく治療困難を感じてゐる人々に)
咳頻發患者(セキが出て夜中眠れず他人と談話のできぬほどの人々)
風邪咳者(流行性感冒のせき扁桃腺に伴ふせき等一切)
肺病咳者(肺病、肋膜、肺尖炎等に伴ふカラセキに良し)
血痰患者(喉の咳タンに血のまじる人は續けて服用効果顯著なる)
百日せき(お子樣のせき、殊に百日せきは發作を緩めやう)
麻疹せき(はしかは子供の命定めです。肺病に伴ふ咳に良し)

▼全國各藥店にあり▲

本舗 東京市神田區豐島町 株式會社 藤井得三郎商店 振替東京九一番 電話浪花(67)〇九二〇 〇八〇五

D11-5

# たんせき ぜんそく

治療と豫防

龍角散はたんせき、ぜんそく等を治療するばかりでなく、近來評判のホルモン劑を加味した我國最古の進歩的藥劑ゆゑ、全身的に効果あり、健康増進に肺臟疾患への感染を防ぎます

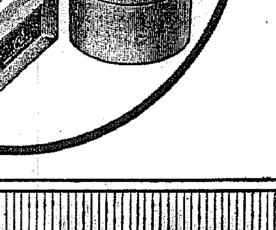

# 粂平内（くめへいない）（48）

小金井蘆洲 演　福田勇 畫

## 相弟子の仇（五）

飛込んだ平内の方も初から摑かではないが、この道場の人間は皆無法者揃ひ、然しそれもこれも皆いゝ後楯があるからで、その後楯といふのは四谷六方白柄組といふ旗本の一黨で、その頭が大層な勢ひ。白い柄の腰の物を帶してゐるので白柄組、或は金銀の入崩組などと稱し、前にも云つた水野十郎左衛門、近藤登之助、粂松又四郎、阿部三十郎などゝいふ何れも旗本の亂暴者ばかり、これ等が背後にあるから、自然と鼻息も荒いわけである。

とりわけ亂暴な中にも、粂松又四郎などは伊達政宗の横顔を拳固で殴りつけて、五十日の閉門を喰つたといふ前歴を有してゐる。

その前歴とは――大久保彦左衛門といふ例の白柄組の中でも一番頭株の老人が、或る日、

「ヤア各々見給へ、向ふから伊達が下城して來た。伊達政宗といふと何らいふ譯か一同が恐れをなしてしまふ。だから自然あんな大きな面をして殿中を人もなげにのさばり歩くのだ。俺がもう十年も若ければ、彼奴の頭を一つ殴つてやるんだが、いやもう今時の若い者は、閉口り場句の蘭のやうにヒョロ／＼してゐてとてもそんな勇氣はあるまい。拙者の眼から見ると大小をさしてゐるのは野郎の刀架け、麻衣をつけてゐるのは人間の帆掛船みたやうなものだ。外樣大名にアあゝして威張らして置くし、天下の旗本の勇氣が段々鈍つて來る譯だ、あゝ……歎かはしいだ」

といふのを聞いて粂松又四郎、

「これはしたり、怪しからぬ大久保老人、餘人はいざ知らず粂松又四郎が此處に居ることを御存じないか。幸ひ折柄だ、拙者彼の頭を殴つてやりませう」

「いや、これは粂松殿恐れ入つた。貴公は又四郎殿、あゝその勇氣がなければいけない」

「なんの、驚はござらぬ」

大久保彦左衛門に、既に知れ渡された旗本の粂松又四郎、腰のものを放意と長廊下のところへ、ツーと差出して伊達政宗の來るのを待ち受けた。

とは知らない伊達政宗、長廊下をきつゝ歩いて來る。如何に大公儀の殿中とはいへ、廣いやうでも廊下のことである。長袴の裾が粂松の腰の物にちよいと觸れた。

得たりと又四郎、鞘をかけて

「待てッ、何んと心得て拙者の大小を袴で掴へかけた。安政以來天下の旗本、假令大名たりとも拙者の腰の物を汚されては旗本八萬騎の恥である。一體伊達とは面が大きい。面が大きいといふ殿中の事、粂松又四郎衆人に代つて、その大面を張り縮めて御殿に入れる。いざッ」

とばかり右手を拳にして政宗公の横顔を殴つた。普通の者ならばカッと逆上げて刃傷沙汰にでも及ぶところ、流石は越えた政宗公はにつこり笑ひ、

「や、これは／＼ようこその御意見、人のことは見えれども我が振りは見えぬものでござる。されば御意見ありがたく、御無禮も仕つた。御見事、御後もどうかお添へを願ひたい。お手は痛みはいたしませぬか」

と、何だか、からいはれると張合がなく、打つた方が極りが悪い。太つ腹の政宗の一言に、粂松は二の句がつげずに引退つたので、此事は、無事に濟んだが、さあ殿中ではこの噂が頻りで、遂に將軍家の耳に入り、伊達公は忍耐強きを賞されて御刀拜領、又四郎は五十日の閉門を申しつけられた。

これが、理由もなしに大手を拳で打つて閉門を喰つたといふ、無法とも不敵とも云へやうのない挿話を持つ人物、このやうな人物が揃ひも揃つて一冑の力を貸さうといふのだから、彼の無敵齋、どの位心強く思つてゐるか知れない。

さて、話は赤坂無敵齋の高弟千田東四郎対粂平内の試合に移る。


チドリ椿ポマード 香油
本舗 高木大宝堂 大阪市東区清堀町八 電話南六二五一番

喘息 臓器製治療劑
獨逸伯林喘息治療院長ワイス博士創製
アストモリジン
本劑は從來の化學的藥劑又は危險なる麻醉性毒物を含まず、喘息の原因に對して作用する純臓器製劑にして、ワイス博士は本劑の一定期間の連續使用に由て喘息を治癒に導き得る旨報告せり。在來の喘息治療劑に習慣となり或は効果不充分の場合、喘息特効藥として歐米各國に於て常用さるゝアストモリジンを推奨す。
用法　注射及吸入療法（文獻、説明書進呈す）
特約店　京城府本町 新井藥房　京城府明治町 山岸天佑堂　釜山府 大黒南海堂
發賣元　大阪市東區道修町三丁目 合名會社 マルホ商店

軍手の製造
◎年中無休……收入確實◎
●收入確實で豊かな需要層を持つ軍手靴下物の製造を御奨め致します
●此仕事こそ季節の憂なく年中働けます
●弊所の發明機は操作が簡單で素人にも其日から收入が見られます
●弊所は軍手の製造を家庭の餘暇勞力を活用する副業として普及し絲の供給、製品の引受け、御互に連絡を取り共存共榮の實を擧げたい所存で目下各地に製造家を求めつゝあります。
●御希望の方は左記弊所本所へ御照會次第説明書無料送呈致します。
京城府黄金町五 朝日軍手京城支店 電話本局二七五三番・振替京城二四三八〇番

ひふ病 全治水
たむし・水むし・いんきんたむし・はたけ・毛虫の害 其他一般皮膚病の良藥
東京 合名會社 尾澤商店

セキトメ。ボンボン
ノドの用心 セキの用心

大阪天王寺のムシクダシ
円
ニセモノあり 円印に御注意
岩崎大海堂 セメン菓子

抜き荷絶対防止
守屋式 鉄線荷造機 帯鉄荷造機
代理店 湯澤商店 京城府古市町四三 電話本局長六三四七

カゴメケチャップ
最上の品質・最大の売行

お正月 のみすぎ くひすぎ に
評判の新胃腸藥 トモサン
20錠 70錠 1円50



りん病藥 ルーベリ

恐ろしき淋病菌

淋病患者の排泄する尿或は膿を顯微鏡で檢すれば無數の淋毒菌が存在する之の黴菌の繁殖力の旺盛なることは吾人の想像も及ばざるものがある一日經過すればする程繁殖激増して病勢募り之が體内に移行して各機能に大なる障碍を與ふるのである依つて一日も速く之が殺菌排除に努めねばならぬ

本劑の特徴

一、腸粘膜よりの吸收速く、服藥翌朝尿は藍色に變じ強きリベール臭を放つて排出し次第に快感を覺ゆ。
一、尿道を侵しつゝあつた無數の黴菌は服藥後勢力衰へ、この殺菌性尿に由り體外へ洗ひ出される由つて漸次うみ痛み消散す。
一、藥効を識るにはリベールの服藥前と、内服後の尿を採り、專門家に就き顯微鏡にて比較檢査を行つて貰ふのが最も早道で、服藥後日を追ふて黴菌の滅び行く現象を視る事が出來る。

警告　自家尿道洗滌や素人の局所療法等は黴菌を逆に奥へ押込んで膀胱カタルを起したり、睾丸炎に罹つたりして散々な目に遭つて後悔する人が多い、最も愼まねばならぬ。

注意　御買求めの際は必ず藍函特製リベールと御指名あれ、萬一品切の節は本舗より直送す。（送料不要）

藥價　五日分二圓　十三日分五圓　七日分三圓　廿七日分十圓

大阪市東區南久太郎町二丁目
本舗 竹村製劑所
振替大阪三六〇番　電話船場一一五〇番 一一五五番

◎全國藥店あり

かぜ熱さまし 竹村製 トンプク
全國藥店にあり
大阪市南久太郎町 竹村製劑所



世界屈指・テレフンケン式吹込
キングレコード 二月新譜

邦楽之部
躍進の意氣 愈々軒昂！
どの一枚も文句なしにお求めできる一粒選りの傑作優秀盤！
レコードはゼヒ此の中からお選び下さい

舞踊小唄　花柳藝十二ヶ月の内　初午／太鼓　三門順子　菅公　新橋みどり　（振付 花柳壽美）　十吋 1.50
三門、みどり兩嬢の美聲に舞踊大家の振付で聞いて面白く踊つて美しき逸品、舞踊小唄も當然キングが好評です
國民歌謠　朝（島崎藤村詩）　永田絃次郎　／　富士はほのぼの　井口小夜子　十吋 1.50
詩吟　九月十三夜余州城外之作／題兒島高徳書櫻樹圖　木村岳風　十吋 1.50
演説　英雄出でよ！　鶴見祐輔　十吋 1.50
體育レコード　ラヂオ體操　AK 江木理一　十一吋 2.00

流行歌の傑作
人氣愈々高潮の新進藝術家が精魂をこめた素晴しき名曲、聞いて必ず御満足願ひます！
新小唄　富士の山から　三門順子　／　新民謠　八木調子　八重子　十吋 1.50
お別れネ　松島詩子　／　曠野はるかに　林伊佐緒　十吋 1.50
剣かざして　三門順子　／　愛馬よさらば　近衛八郎　十吋 1.50
仰ぐ銀嶺　林伊佐緒　／　處女雪踏んで　井口小夜子　十吋 1.50
なんて涙が　霧立のぼる　／　北極光の下に　樋口靜雄　十吋 1.50
新民謠　馬子唄街道　南部朝男　／　別れ峠　立石千代枝　十吋 1.50
ジャズソング　パソドーブル マドリッドの姐さん　ミッキー松山　／　ワルツ 旅のなげき　杉井幸一　十吋 1.50
フォックストロット 胸に秘めて　杉井幸一　／　タンゴ 惱ましの面影　三浦房子　十吋 1.50
長唄（名取り用）　大原女　唄 芳村伊四郎　三味線 杵屋和吉　田中佐十郎　十吋三枚組入 4.50
新内小曲　唐人お吉　唄 岡本宮之助　上調子 岡本文彌　岡本宮染　十吋 1.50
新内のエッセンスをとつて小唄風に組立てた新内小曲、實演に放送に大好評を博した傑作
義太夫　新版 頃河原達引（堀川猿廻し）　竹本津太夫　三味線 鶴澤寛治　十吋二枚 4.00
レコード物語　お子様レコード　牛若丸と辨慶　天野雄彦　十吋 1.00
童謠（一）　僕は軍人　小坂勝也　／　さらさら粉雪　河村順子
童謠（二）　福助さん　河村順子　／　小猿の酒買ひ　小坂勝也　八吋二枚一組 絵本式アルバム入 1.50

出づ！　大衆一円盤（全國キング特約蓄音器店にあり）
落語　無學者　春風亭柳枝　1.00
浪花節　地震加藤　鼈甲齋虎丸　／　忠治地藏　三代目 港家小柳丸　／　平手造酒　玉川勝太郎（各二枚組 2.00）
俚謠　小原節／米山甚句　山中見番 一心亭太助　1.00

【大衆一圓盤】
浪花節　雷電と八角　鼈甲齋虎丸　／　壺坂寺靈驗記　／　召集令　／　深川裸祭　港家小柳丸　／　たつた一人の女　宮川左近　／　漫談 浪曲學校　井口靜波
兒童劇　のらくろ鬼少尉　のらくろ小隊長　長谷川音樂會員
童謠レコード（毎曲に振付）　青い目の人形　雨が降りやんせ　山寺の小僧さん　まつまるお月さん　てんまり唄　ミエタアソビ　子供ハイキング　雀をどり　河村順子　小坂勝也　木村百合子　高山ミツ子　河村順子
▲流行歌▼
國境ぶし　新橋みどり　君は満洲　三門順子　背嚢枕　林伊佐緒　月のあはれ　近衛八郎　夕陽の丘　新橋みどり　石松ぶし　近衛八郎　お前がむつ　新橋みどり　滿洲娘　近衛八郎　胸に咲く花　樋口靜雄　上海航路　霧立のぼる　乙女十八　林伊佐緒　命を捨てゝ　三浦房子　霧の國境　井口小夜子　若い二人　近衛八郎　あないたの便り　松島詩子　ジプシーの娘　近衛八郎　南海の想ひ出　松島詩子　八木節ルムバ　林伊佐緒　慕はしの君　松島詩子　祈り　杉井幸一　ほんとに好きなの　ミッキー松山　スペインの戀唄　杉井幸一　君の瞳に　ミッキー松山　追分月夜　三門順子　新大漁節　南部朝男　道頓堀小唄　林伊佐緒　浪花ぶし　新橋みどり　各 1.50

既發賣好評盤
國民歌謠　日本男兒　永田絃次郎　軍旗の歌　樋口靜雄　1.50
亞細亞の曙　永田絃次郎　躍進日本　近衛八郎　1.50
獨唱　ヴォルガの船唄　螢の唄　下八川圭祐　2.00
荒城の月　永田絃次郎　野ばら　長門美保
歌謠曲　月光のワルツ　面影　永田絃次郎
舞踊小唄　春ひらく　三門順子　乙女七草　立石千代枝
謠曲　羽衣　高砂　寶生新
長唄　末廣がり　長唄をどり用　供奴
演劇　二筋道　喜多村緑郎　河合武雄
義太夫　土佐大夫
映畫物語　新月抄

製造發賣元　東京小石川　大日本雄辯會講談社



朝日座
全國名流萬歳大會　淺田家姉妹會
萬歳　舞踊　レヴュー　曲技　珍藝　唄道樂
一月十三日より毎夕六時開演
特等外　大衆料金 五十錢均一

浪花館
最も明るく愉快！十三日より
ワーナー特作日本版　ジェームス・ギャグニー主演　シスコ、キッド
高田稔主演　五條貴子共演　兄の誕生日
阪東妻三郎主演　月宮乙女共演　風流小唄侍
入場料階上階下共　大人四十錢　小人學生三十錢
開演夜三回　晝間は全部入替へ　六時五十分開演

松竹キネマ　明治座
十四日より封切　上映時間表　第一回　第二回　第三回
(1) 松竹京都作品　本郷秀雄主演　彌之助行狀記　2,19　6,56
(2) 松竹京都特作　市川右太衛門主演　冨士に立つ退屈男　11,30　3,37　7,56
(3) 京日・朝日ニュース　12,27　4,39　8,51
(4) 松竹大船特作　佐分利信　川崎弘子　高杉早苗共演　12,55　5,07　9,21
入場料金大人五〇錢　學生三〇錢

團成社
十四日封切（六日間）
二國旗の下に
兄の誕生日
RKOラヂオ特作映畫　硝煙牧場

ワカゲキ
十四日より六日間
パラマウント超特作　ドロシイ・ラムーア主演　ジャングルの女王
P・C・L吉本合同作　武士道
國際ニュース　パラマウント日本語版　ニュース
大人五〇　學生小人三〇

黄金座
八ツ當り チャップリン
忠次血笑記
密林の女王

京城劇場
特別出演　壽々木女米若一行
吉川盛丸師

喜樂館
日活
栗山大膳
戀愛と結婚篇

京龍館
十四日より五日間
潮來追分
坂本馬子
世界の一者

中央館
大都映畫封切館
十四日より四日間　十七日まで　階下階上十錢均一
勇肌仇討道中
ポンペイ最後の日
居候脱線記

# 輸入爲替統制法の作者は意外！正金

## 統制の本尊！大藏省引づらる

## 市中銀行曰く『商賣上つたり』

【東京電話】今度の輸入爲替統制法はドイツ的或はイタリー的色彩が濃く日貿易管理の匂ひを漂はしてゐるところから各方面でセンセーションを捲き起してゐるがこの新統制法の總參謀は實に正金銀行であつて、大藏省や日銀は單にこれに協力したにすぎないとあつては時節柄甚だ面白い話題となる、ファッショ的統制といへば直ぐに大藏省を聯想するのが常となつてゐるけふこの頃、かう云つた制限的統制法が統制好きの官僚の間で發案されずに、これまでは單に當局の代辯者としか思はれてゐなかつた正金が積極的に立案したといふ點が面白いのであつて、廠案はすでに昨年十二月中頃から準備されてゐたものである、卽ち

大陸景の成立と國際貸借況の惡化見越で去る十二月中旬以來爲替市場は極度の不安人氣に脅えはじめた事實に鑑み、正金では連日極祕裡に首腦部會議を開催、年末近くになつてやつと成案が成り直ちに大藏省に進言し、その結果今回の省令發布となつたものであるが、この間大藏省の爲替管理部及び日銀は終始正金に引きづられてゐた、これはまさに主客顚倒の形であつて『正金出かしたり』とはいふもの〻市中の爲替銀行筋はいたく側頂面で『かうなつちや商賣も愈よ上つたりですよ』とある、さてところで大藏省や日銀のお株を奪つた正金は今後どこへ進むか——當分は賑かな話題を提供することであらう

| | | | | |
|---|---|---|---|---|
| 株式合資 | 一 | 五 | | 五 |
| 計 | 三 | 三、〇四 | 一八四 | 五 |

## 京城物價躍騰す

### 本年に入り更に騰貴足

朝鮮銀行調査＝昨年十二月中の京城物價指數は一九七、一三にして前月に比較すると一氣に二分八厘一毛方の大巾飛躍にして、これを前年末に比較すると一割四分五厘と物價の地位は一ケ年で其の値頭を一變してゐる、十二月の指數は記錄的な高値であるが、何ほ本年に入つては騰勢物凄いものがある前月指數と比較して騰貴せるものは十五品、低落六品保合九品で騰落品目左の如し

▲騰貴品　小麥、大豆、小豆、粟、和金巾、綿糸、絹糸、石油、石炭、小麥粉、砂糖、硫安、金物、洋紙、マッチ

▲低落品　玄米、精米、大麥、三八綿、再製鹽、豆粕

▲保合品　生糸、木炭、松薪、醤油、日本酒、麥酒、木材、ガラス、牛皮

### 簡保契約狀況

一月十日現在朝鮮簡易保險契約件數は九十六萬一千八百件、月額保險料は九十六萬三千圓で保險金額は一億八千六百十二萬圓である

（主として關東州）

| | | |
|---|---|---|
| 移出高 | 六二 | 六一 |
| 差引消費高 | 三二五 | 二七一 |

## 十二日の賣買高十七萬八千石

### 群山米取の活況

【群山】群山米穀取引所十二日の賣買高は十七萬八千石に達し最新記錄を表現した、昨年五月に十二萬五千石と云ふレコードを出し大阪取引所の上を行き最高記錄を示したが十二日には亦田した譯でこに依つても群山のスゴイ景氣が他取引所を壓倒し居る點を如實に物語つて居る

米　仁川海岸町　京城黄金町　株　蕪蹟紋（マ）七商店

## 株式出資でなく特許使用料貸付

### 東拓と酒精會社關係

【東京支社發】懸案の朝鮮における無水アルコール製造會社設立の計畫は愈よ本年中に既報の如き規模の下に實現するものと見られてゐるが、右新設會社設立の形式は東拓の直接的子會社たる形式を避けて現在東拓がショーラー法の特許權買收費として貸付金の形で出資してゐる滿洲國碓氏と橫紋三郎氏を中心として會社創立の準備にあたる模樣である、從つて東拓としては今後會社創立の計畫が一歩々々實現するに從つて特許權所有者との契約に基く特許權買收費を順次碓氏に貸付けることゝなるものと見られる

| | | | | |
|---|---|---|---|---|
| 合名 | 一 | 五 | | 五 |
| 計 | 四 | 九 | | 九 |
| 解散 | | | | |
| 株式 | 一 | 九 | 一、〇五 | 一、〇五 |
| 合資 | 二 | 一四 | 一四 | |
| 合名 | 一 | 三〇 | 三〇 | |

## 富鑛地帶を縫ふ端豐鐵道免許

### 建設費五百萬圓今春着工

豫て野口遵氏から敷設出願中であつた咸鏡線端川驛から咸南豐山郡天南面洪君里に至る延長七十四粁五分の端豐鐵道は「遂に免許された」同線は建設費五百萬圓で今春着工の筈であるが、端川から南大川に沿ふて北上し、沿線及び奥地々方は山嶽重疊たる未開地であるが、金鑛稀に見る富鑛地帶で金、銀、銅、鐵、鉛、亞鉛、硫化鐵、マグネサイト等無盡藏と稱せられ、又密林鬱蒼たる大森林を有し、終端附近には長津江水電會社の水力發電計畫が十ケ年繼續事業として目下着工中で、之に關係した人夫、工事材料その他の物資も大量に上つてゐるので、同鐵道の開通によつて資源の開發は甚大なるものと期待されてゐる

## 年額は三四千圓

## 但し影響は廣汎

### 艀賃値上と負擔增加

仁川側組合の要求になる艀賃引上問題は京城卸商聯盟との折衝の結果全品目六十五種の內三十七種に對する平均四分方の引上を承認するに至つた、このため現在の京城市內卸商の手許に移入されつゝある諸貨物は一ケ年三千五百圓乃至四千圓程度の負擔增加を來すものと言はれてゐる、卽ち昨年一ケ年中仁川港に陸上げをなし、鐵道乃至トラックによつて京城市內に移入されたる貨物は總數十六萬八千三百二十餘噸であるが、一方京城府內及び京城を中心とする消費地は年々增加し、從つて仁川港經由にて移入さるべき移入貨物は年々增加すると共に增加することは言ふまでもなく、艀賃引上問題の影響する處は相當廣汎であると言はれてゐる

## 三百十五萬屯！

## 昨年の石炭消費

### 右の中鮮産炭は二百十一萬屯

總督府鑛山課調査によると昭和十一年中（十二月分消費見込）の鮮內における石炭消費量は三百十五萬噸で前年の消費量二百七十一萬噸に比較して四十四萬噸の增加である、その中鮮內の産炭高は二百十一萬噸で前年の産炭高に比較し二十一萬噸の增加で半島鑛山界の躍進振りを示してゐる、尙ほ需給狀況を前年に比較すれば左の通りである（單位萬噸）

| | 十一年 | 十年 |
|---|---|---|
| 産炭高 | 二一一 | 二〇〇 |
| 有煙炭 | 一〇二 | 九二 |
| 無煙炭 | 一〇九 | 一〇八 |
| 輸入高 | 六六 | 六一 |
| 移入高 | 九四 | 七四 |
| 供給合計 | 三八〇 | 三三五 |
| 輸出高 | 四 | 三 |

## 全鮮會社消長

### 十一年末現在

京城商工會議所調査＝昭和十一年十二月中の全鮮會社新設並增資拂込減資解散等異動狀況は次の如くである（單位千圓）

新設

| | 社數 | 公稱資本 | 拂込 |
|---|---|---|---|
| 株式 | 三 | 二、三〇〇 | 五〇〇 |
| 合資 | 九 | 五五 | 五五 |
| 合名 | 五 | 一九九 | 一九九 |
| 計 | 一七 | 二、五五四 | 七五四 |

商は支店に於て株式三、資本金八百五十萬圓拂込七百廿二萬五千圓支店に於て株式一、資本金二百萬圓拂込五十萬圓

增資

| | | | |
|---|---|---|---|
| 株式 | 二 | 一、四〇〇 | 八〇〇 |
| 合資 | 一 | 二 | 二 |
| 計 | 三 | 一、四〇二 | 八〇二 |

減資

| | | |
|---|---|---|
| 合資 | 二 | 四 |

# 愈よ朝鮮工業協會が發明品獎勵に乘出

## 發明展覽會等を決定

朝鮮工業協會では十四日午前十時より理事會を開催し本年度の事業計畫につき種々協議したる處、時恰も産業朝鮮の躍進飛躍の時代であり、且朝鮮の工業界としては何ほ今後共これが飛躍に努力貢獻する必要があるが、朝鮮の飛躍を期するためには、その原動力たる工業用各種發明品の獎勵に積極的に努力する事が肝要であるといふに意見一致し

一、發明展覽會開催の件

一、帝國發明協會朝鮮支部創立の件

一、發明研究室を中央試驗所內に設置する件

一、發明品陳列室を近く實現すべき博物館內に設置されるやう當局に建議の件

等を決定しそれ〴〵これが實現につき積極的努力を致すことゝなつた

このほかに今夏京城に開かれる日本發明協會大會を機會としてこれに出席する學界の權威者を招いて工業講演會を開催する事につき近く總會を開いて正式に決議される次第で工業講演會を開催する事につき年次總會にて決議されたる次第でその上で總督府に開催の件を可決決定して午後一時半散會した

# 準戰時 經濟財政の基本的方面

野田豐（終）

### 統制經濟の强化へ

以上の如き諸政策の遂行に依り相當程度の公債消化を可能とするも、これが消化に行詰りを來した場合には、インフレーションが深化し、惡性インフレに轉回する徵勢が現出する憂ひありと見透される場合には日本經濟は生産、流通の各部門に亘り相當程度の統制經濟が强化されることは必至であらう、その具體的方法は經濟の全部門に亘るを以て種々あるもその場合必らず實踐さるべき主なるものは

公債强制引受制度の確立▲貿易の國家管理▲重要産業の國家管理▲金融機關の國家管理

等であらう

### 國民經濟への影響

上記の如き準戰時經濟並財政の確立に依つて公債は增發せられ國家購買力の刺戟とインフレーションとに依つて經濟界は所謂軍需インフレの活況を示し所謂

**好景氣を** 招來し生産力を飛躍的に發展せしむることゝならう、されど一方インフレーションの深化は一般大衆の生活を根底より脅威するからして、國民生活の安定を確保する建前より勞働者農民の保護立法、諸社會施設並社會政策が實踐せられることゝならう

それと同時に國家の統制强化は統制と自由を

**交錯交流** せしむることゝならう、かくて戰爭が開始せられた場合には戰時經濟に移行する準備が完了して居るから、戰時經濟と財政に轉換することは比較的容易であつて不必要なる摩擦を避けることが出來ることゝなるだらう勿論かくの如き準戰時經濟並財政の確立には政治機構の改革を前提とするが、これ等の政治改革は準戰時經濟並財政の確立に關併同行して併行的に行はれることゝなるものと見られる（完）

## 落穗

年末大賣出の福引に當籤した幸運の善男善女四十名、京城商工組合聯合會の肝いりで伊勢參宮から出雲路へかけての正月詣でをして歸つて來た▲運賃から食費一切商費を聯合會持ちとあるから一寸有難い話ではあるが、その實小遣錢は自分の家から持出す仕末▲聯合會側では一人當り四十圓見當の經費を使つたが『費用は向ふ持ち』の旅ではあつても矢張り平均して四五十圓から百圓近くの自腹を切つたものもある▲序の事に『小使も持つてくれゝば難有いが！』とは『人間は少し好い顏をすると直ぐにツケ上るものだ』との諺を其儘である▲議會が再開されて最先に問題になるのは外交問題と電力統制問題だ▲これがどうやら廣田內閣の大きな惱みらしいが一足お先に電力合同を決定した朝鮮は流石に目が高いと評判よし

▲鮮銀對外爲替建値（十四日）

紐育　廿八弗三分の一

倫敦　一志二片八分の七

上海　一〇五圓

## 藤山日糖社長入城

大日本製糖社長藤山愛一郎氏は來る十七日午後一時三十五分着入城の上十八日兩係方面を招待し事業の同社工場の視察もなす由

## 商銀下期

商銀では十三日午後一時より重役會を開催し當期決算及び利益金處分案を可決したが處分案は配當据置（三分）で次の通り（單位圓）

當期純益金一六九、七〇五▲前期繰越三二、五一七▲合計二〇二、二二二▲法定積立金一〇、〇〇〇▲別途積立六五、〇〇〇▲配當平均積立三、〇〇〇▲退職基金五、〇〇〇▲配當（年三分）七二、六一五▲重役賞與四〇〇〇▲後期繰越三二、五九七

## 飛躍への期待

前日八圓台をのぞいた新東は今朝

大　京城明治町　大原現物店　代表電話本局（2）[illegible]

今日ノ引ケ　午後二時調

日本穀産、京電、三菱、日産、同新、三菱、北海、湯淺、ビール、日産、同新、宮士瓦斯、朝鮮、第二、タイ、エタバイ、[illegible]

## 放射線

朝新が遂に燃え上つた、相場が賣つてさへおけばよいと馬鹿にしてゐた方は年末からこちら正を引いてちつと待機してゐたから堪らない▲薬新はよいし正を引かれて浮動株の少なくなつてゐる所に二十六百枚からの代引不足を醗めては踏まざるを得まい今朝はまだ本格的の踏み物は出てゐない▲新東が動き出して本格的の踏み物が出たら朝新も久振りに大高踏をみせるだらうと期待してゐる向が多い▲今年新甫匆々の大荒れだから牛歩遲々たる年ではなく寧ろ荒れる牛の暴れ廻る年だから彼は荒いに決つてゐる米株共にインフレの煽りで取引所はホクホクものだ▲新東は五八圓をのぞいて今朝は六〇圓前に呼合つてゐるこの邊揉むのが常識であり揉んでゐる間には取組も漸增する彈力もついて來る▲それ丈け順逆の波瀾は大きいとみてよい商品市場は全面的なものであらうし三品市場の荒れ方など最近ない事だつたから人氣の赴く所は恐らしいの一語に盡きる▲鐘紡株や東電株、人絹株、紡績株などこれから拂込徵收や增資流行で買はれる事になるであらう▲これが一種の流行ともなるだらうとみてゐる勿論增税對策もあるし設備の擴張も必要に迫られてゐるからだ▲東電工場などは現在の規模では膨脹資源を消化し切るかと憂慮されてゐる位であるから東電株も再び買はれる事になりはしないかと囁はれる

# 株式

## 米株業績好調反映

## 朝新は沸騰高

## 浮動株一掃軟派踏上

**前場** 前日後場大阪は選擧休會ながら當所は新東八圓臺にのぞいたるとか六〇圓臺に引返して手固く大引せるあと今朝は阪地の手固き移りに新東一六〇圓八と五高新鐘二七二圓七と四安大新九九圓七と九高と區々ながら出廻れたる日産は八二圓四と一圓當朝取六四圓五朝新三五圓九と九高に寄附その後新東は一〇〇圓丁反騰せる八圓台に崩れ新東も六圓台をのぞいて小波瀾を繰り返したが朝新は寄

鼻代引不足の增大逆日歩に踏物を誘致し一氣に七圓台に乘せて七圓九と二圓方奔騰して活況を呈し朝取も三圓五高の八八圓丁と逆進して朝新は踏み物と買方の利喰に沸騰人氣は久振りにこゝに集注されたが結局新東は阪地の安値引を入れて一五九圓二から九圓五大新九八圓三と一圓四安新鐘二三六圓九日産は三圓一の高値から一圓九と崩れ朝取八六圓六と一圓高朝新三六圓七と八高手らこの一角は何ほ波瀾含みに前引

**後場** 前場朝新高のあと後場は踏物一巡に朝新三六圓七朝東一六〇圓四一大新九八圓八[illegible]この邊の小浮動に推移した

は再び六〇圓台に引返して大阪門にかてこの揉み合である阪三日の品上下動が激しかつたのであるからこの邊揉まねばならぬ環境は重要商品高は大勢からみて永續性があるし豐作を論はれてゐる米が高いのであるから農村に於ける景氣の好轉と相俟つて景氣の實勢は何等悲觀すべきものはない又軍の云ふ所の統制でなく寧ろ景氣の芽を萎縮せしめての統制であるなら景氣の芽を萎縮せしめるものではないとの見解も行はれて來つゝあるのであるから財界としても前途は大分樂觀して來てゐる併し今議會は政府對政黨との間に相當の激烈な鬪爭が展開されるものと豫想されてゐるし電力國營國策改廢稅制改革諸會制度改正等政府重要法案との間に種々の取沙汰が行はれるであらうからその間に於て相當界の波も荒いものとみてよい併し十力株以下の相場付は大相場展開の樣相を呈してゐるのであるから新東ももつと期待してよい筈

八八圓台に暴騰を演じた動揺少しとみた賣方は正株を引取る飛歩に出たので今日の代引尻は二千六百三十枚の不足と激增し逆日歩十一錢をつけてある之がため今朝寄附からマバラの踏み上げとなり一擧に二圓方奔騰し親株も本當の天井は何ほ依然旺盛な界の實勢は物色買人氣は依然旺盛な界の實勢を極めており新東以下何れもまだく一先に高値を發してゐるのであるから朝新もこの波動に順應して波瀾を繰り返すものと思はれる更に角米界株界共に多事を極めてゐる年であるから米株兩營の强味は今後にこそ發揮さるべき筋合にあり又一面大手の買方はまだ諸ますにゐる模樣であるからあと更に高値を發してゐるものとみてよいのではあるまいか强氣は新東の再舐轉ともなれば朝新の四五圓台も現實に必至だと腰を入れてゐる模樣である

## 朝新燃え上る

朝新は仕手の腰入れ深きものがあつたが證券商米株共に活況を呈し業績は躍進の一途にあるので浮れ物は物色買の一手である

東亞證券　資本金百萬圓　全額拂込　代表一九九三一二番　本局二番一六二一

現物部　市外用専用　四四三四　四五三〇

一月十四日仲値午後調

大同新、同新、錦紡、大人絹、東洋人絹、日華紡、日清紡、人造肥料、日産新、日興、北海道炭、北樺太、日満アルミ、日本産業、ラサ新、太平洋炭、帝國人絹、同新、大阪商船、東電化、大阪鐵工、日産化學、王子新、[illegible]

短期部　市外用専用　五八二・六一　[illegible]

## 國債

## 手仕舞賣

## 崩る

【東京電話】當限の商面で無氣狀であるが二圓四分は引締き手仕舞賣物出て十錢方乃至十五錢方下押し弗貨も高値警戒人氣で三十錢方引緩み大體現狀の商模様であつた甲五分利一〇〇、一〇▲一圓四分利一〇〇七〇▲二圓四分利一〇〇、九〇▲佛貨一九六、六五

## 大阪國債

▲甲五分利一〇〇、一〇▲二圓四分利一〇〇、九〇▲佛貨一九六、六五▲[illegible]

## 實物前場

朝鮮製錬二七圓丁日本テイゼル一七圓九錢第一テイゼル一六圓一エタバイ新一五圓一日産アルミ新一八圓八東洋パルプ一八圓三日東新東紡二九圓三日清紡二四圓五日新東紡五九圓丁

# 期米

## インフレ確信買

## 新高値に爆發

## 引際利喰に崩る

**前場** 昨後場再び騰進して大引せる折柄今朝は阪地の上放れを受けて出直りと見て買物入方から殺到し中には損切的踏も現れ當九圓五八錢中九圓八一錢先は遂に三〇圓丁度と乘り一八丁高に寄付き阪地の値惱み商狀に買方の利喰を呼び九九錢から六錢と小弛を呈したる再び阪地の氣直りに買氣を刺戟して三〇圓から〆八錢と更に新高値に躍騰せしが吹値は目先買方の手仕舞物多い所へ阪地が又値惱み商狀となつたので小擦前の新規賣りも現れ八節以降は〆三錢から遂に台割れの九十二錢と屆古垂れて前場を終つたが相場の地合は依然高値含みである

**後場** 前場高ナダレに了つたるあと後場は當九圓五六錢中九圓八〇錢先は九圓九一錢と寄附二、三節九八錢と反撥し底固く推移した

## 地場上げ賛成

現在三期の取組に就て見ると當限は別項の如く先限の大上鞘と共に最近は採算筋が好く買進み之れに對する賣方の渡米が悉く集るか否やが注目を惹いて居る中限は一時好く賣り嵩はれて居た人氣は今回の反騰によつて大部分崩れ退ひたとは云へその內容に於いては未だ地方賣の地場買となつて居る模樣である而して先限の如きは一時人氣が買ひ進んで來る傾向であつた爲この頃は正米より相當の上鞘を

買進むやうになつたのと同分昨年の十月以來上げ續け四圓近くも捧立に直つと居る相場として値頃觀から賣進む者が多く從つて人氣は相場に買り嘉ひ地場は上昇賛成と云ふ商狀である

## 天井は未だし

相場が天井又は底を作る場合は必ず正米に比し脫線的商狀を呈する許りか其所に至つてこそ始めて天底の條件も具備されるものである

然るに現今の相場を見ると從來に比し正米よりの不割は大に改つて來たとは云へ詳細に採算すると三期共未だ幾分の不割を叩いて居り又之れを人氣編係に見ても今回の反撥で多少は買入氣に傾つて來た傾向があるも未だ自然化するまでに至つてない其所へ正米の如きは籾から打算すると何五六十錢以上も割安で産地の出廻り增加は期待出來ないと云ふ脈絡であるから相場としてもこの邊强硬を維持せざるを得ないと同時にもつと買氣が旺盛とならない限り天井は不可能でないかと云ふ向もある

## 不割れ訂正難

定期はもう正米との採算も略暗鞘に復し之れ以上定期が高くなると買米氣れを誘致する憂があるも新米正米の賣物が尠なくては現在買

## 米界 六感

今回の反撥で從來の不割が大に訂正され三期の鞘が順鞘となつた事はそれ丈け弱氣の立場は好くなつて來たわけであるが相場の地合が依然堅く商高値含みの商狀を改めないのは人氣の轉換で押目買ひが旺盛になつて來たのと正米は籾の出來値から打算するとまだ五六十錢以上高くならないからである▲して見るとこの相場はこの邊も一と吹き吹かないと賣つても妙味がなく又本當の天井は打たないかも知れない▲鐵道の鮮米內地直送に付き仁川商工會議所の調査に依ると瀨戶內から九州方面に行く米は鮮內何所から積んでも開港地を經由するより鐵道の方が遙かに安くおまけに貨車扱は十噸以上で現地商人の小口取引には持つて來いとあるから其打擊は各開港地共甚しく特に仁川は由々敷死活問題だと云はれてゐる▲成程仁川の商圈は既に京南鐵道の長項開通、裡山に補助帆船の回航、浦項浦に大型汽船の寄港以來蜂の巢をつついたやうになつて居る折柄更に鐵道が金剛丸の庇荷として採算なしの運賃で鮮米を輸送されては泣き面に蜂よりも一つ酷いので之が善後策を要望する者が多いのは當然であらう▲殊にこの頃の鮮米取引はそれでなくとも生産者から直接消費者と云ふ風に驅り仲間商人の如きは無用の長物扱ひにされ之れが打開は船會社と協定しその間に双方話合ふ途を講ずるの外ない事が痛切に感じられて居る際であり開港地の當業者は大に結束して獨り鐵道輸送のみならず船輸送に對しても大改革を要求するやうでないと云ふ者が尠くない

米を手持せる者以外は正調に買込めないので相場は何ほ强硬を維持するの外ないのみが之れと正米とを採算的に見ると當限の如きは寧ろ買ひから出て受米なす方が利得である又米共物は籾から打算するとまだ相當の割安であるからこの不割が訂正されるまでは賣妙味はないと見る向が多い狀態である

電話本局（2）代表 6101 6102 6103 6104 6105 3922

三和株式現物店　京城府明治町一丁目

十四日午後入値　△高▲安

[illegible]

## 株式（十四日）

### 朝取短期

| | | 寄付 | 大引 | 高値 | 安値 |
|---|---|---|---|---|---|
| [illegible] | | | | | |

### 朝取定期と日步

[illegible]

### 朝取短期差金表

[illegible]

### 大株長期

[illegible]

### 大株短期

[illegible]

### 大株短期喰合

[illegible]

### 東株長期

[illegible]

### 東株短期

[illegible]

### 東京短期喰合

[illegible]

### 東京現株

[illegible]

## 期米（十四日）

### 朝取仁川

[illegible]

### 大阪期米

[illegible]

### 東京期米

[illegible]

### 大阪期米喰合

[illegible]

### 各地期米

[illegible]

## 商品（十四日）

### 大阪綿糸

[illegible]

### 横濱生絲

[illegible]

### 大阪棉花

[illegible]

### 大阪人絹

[illegible]

### 東京人絹

[illegible]

### 福井人絹

[illegible]

### 大阪砂糖

[illegible]

## 外電（十四日）

[illegible]

## 金融（十四日）

東京コール　[illegible]

### 鮮銀狀況（十三日）

發行高、正貨準備、保證準備　[illegible]

## 仁川期米

| | 當 | 賣 | 中 | 賣 | 先 | 買 |
|---|---|---|---|---|---|---|
| [illegible] | | | | | | |

## 各地正米

（丸セ仲立組合出來値）

| | 二等 | 三等 | 四等 | 五等 |
|---|---|---|---|---|
| [illegible] | | | | |

新米先約三等建　[illegible]

證券取引員　京城　三田原　電話代表本局

## 大豆

[illegible]

## 京城綿絲布

[illegible]

## 大阪人絹現物

百二十番　百五十番

[illegible]

# 昇段大手合戰譜（3）

日本棋院

四段　宮下秀洋

初段　松林茂比古　（先二先番子二）

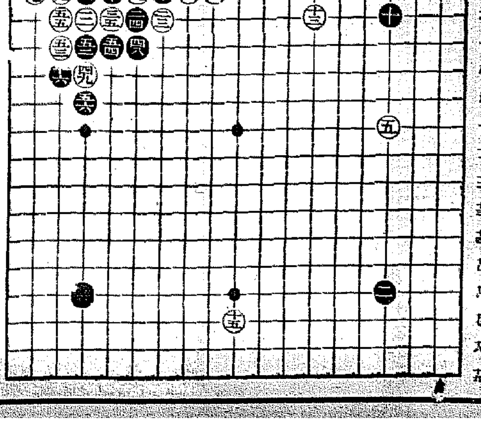

## 對局者の言葉

（黑）三六、三八は勢ひの然らしむるところです

（黑）四十は手順かと思ひましたが、白四一以下のシボリを喫して大變でした

（白）四七の下りまで、有利に捌けた形かと思ひましたが——

（黑）四八とノビねば、黑に四十とさし込んだ石が立ちません

（白）五一と押へる時には、黑五五のサリ込みは豫期しましたが、黑五六に次いで右下隅にシチャウ當りが打てるので、惡くないように思はれました

## 評解

五段　長谷川章

●黑三六以下例によつて松林君はノータイムで打進んでゐるが、二子局の威力に頼つたものか顯はなる氣合で打つてゐるものかの了解に苦しまされる

就中黑四十とさし込んで白四一以下のシボリに遭つたあたり輕躁妄動といふの外はない

隨つて黑四十には單に角四一に押へて、白の動靜を覗ふべきであらう

尤も黑四十とさし込んだのは淺薄にさし込んだわけではなく、後の四八のノビ出しを見て、白四二とツガせ、此の石を重くして置かうの肚なのである

○白四一以下のシボリは、流石に宮下君らしい巧みなシボリ、黑四六のツギまでの形に、勢力の凝集を見遁しがたく、二子局の威力を殺がれた觀がある

○白五一で五三に押へ、黑二二によつて此隅を放棄し、次ぎに『た十三』に迫つて行くのも一策として考へられよう

●黑五二のハネ込みに、所謂手筋として味ふ可く、右下隅に白からシチャウ當を打たれるとしても五六までの捌きは、黑の最善の處置と見られる

### 制限時間各八時間

所要時間　累計（黑一・五六　白一・二三）

（一分以內は切捨）

| | | | |
|---|---|---|---|
| ●三六 | れ四 | ○三七 | た四 |
| ●三八 | た五 | ○三九 | れ五 |
| ●四〇 | る | ○四一 | か二 |
| ●四二 | を四 | ○四三 | 上三 |
| ●四四 | トル | ○四五 | そ五 |
| ●四六 | ツグ | ○四七 | た八 |
| ●四八 | か七 | ○四九 | そ三 |
| ●五〇 | そ四 | ○五一 | れ七 |
| ●五二 | た七 | ○五三 | れ六 |
| ●五四 | 上七 | ○五五 | [illegible] |
| ●五六 | た九 | | |

天下一品　一家一樽

# キンイトイラ（イライトインキ）

人在り
文字あり
ライトあり

（札幌ノカシヤ 文具店主作 標語）

（大壜 小壜 各種……全國の文具店にあり）

2オンス入 正價30セン

本舗 藤崎インキ製造株式會社

# 實業之日本　一月十五日號

## 増輯 ボーナス十倍化の研究

◎サラリーマンの貯金十倍化法…（富國徴兵專務）吉田義輝
◎優良手持株の十倍化…難波篁人
◎手持債券の十倍化計畫（百圓あれば十圓債券が自我賣へる？）
◎私の賣上げ十倍化法…（永藤パン店主）永藤鐵太郎
◎持家十倍化プラン…（建築技師）茂木誠陛
◎賣上げ十倍化の販賣戰術…（日本產業）田中要人
◎貸家の建賣りで千五百圓を二萬圓に

◎無反省の生活…（實業之日本社々長）増田義一

新春・實業教育…（三菱倉庫會長）三橋信三
・述懐…（元農林大臣）山本悌二郎
隨筆・年頭所感…（工學博士）棚橋寅五郎
・人の和…（衆議院議員）船田中

◎歐米印象漫筆…鶴見祐輔
◎見て來たドイツ復興の實相…（經濟學博士）竹内謙二

所謂「準戰時」豫算案を評す
▽產業及び國民生活に及ぼす影響…（衆議院議員）川崎克
▽國民の苦痛幾許ぞ…（元大藏省主計局長）青木得三
▽三十億四千萬圓豫算の使命…（經濟學博士）太田正孝

時の人
★新東京商工會議所會頭…結城豐太郎氏
★東洋拓殖新總裁…安川雄之助氏
★三井信託會長になつた…松井和宗氏
★新東京商大學長…上田貞次郎氏

青年飛躍のチヤンス
◎轉業數度、遂に大衆支那料理で當てた「ちんまん」成瀬清氏の金儲け戰術…（昭和生命專務）西村勝太郎（日本商工常務）近藤靜郎（大成火災常務）益子逞輔
◎商店繁昌の二大必須條件…（伊東屋專務）立川貞吉
◎理研コンツエルン發明大當り會社物語

本年度投資家の指針…（藤本ビルブローカー副支配人）石田三郎・園史郎

◎レウマチと溫泉療法
附・レウマチに効く全國溫泉調べ…（醫博）西川義方
◎血壓恐怖病患者に告ぐ…（醫學博士）佐多芳久
◎「クミス」結核療法とは何か…（醫博）西尾昌雄

價卅錢（送料壹錢五厘）　東京京橋銀座西 實業之日本社（振替東京參貳六番）

## 登記公告

京城地方法院

法人登記公告

商業登記公告

江西出張所

舒川出張所

永柔出張所

## 結核に

特殊免疫体產生促進劑

# スプレノゲン

脾臓ホルモン療法を奨む

喰菌體聚集素產生を促進し結核菌に對する抵抗力を增强す

醫家に限り文獻進呈

服み易い

錠劑肝油

强力榮養ホルモン劑

# ネオ肝精

發明特許（TRADE MARK）

【適應症】
惡性貧血・續發性貧血・其他貧血諸症・肺結核・肋膜炎・結核性諸症・腺病體質・虚弱兒童

（含有成分）
鱈肝臓・牛膽汁
肝油二十五％
ヴイタミンAB CDE含有

| | |
|---|---|
| 270粒 | 2.00 |
| 1000粒 | 6.00 |
| 2500粒 | 13.00 |

●外に粉末あり

## 喀血

血痰・痔出血
鼻血・内出血
外傷

强力止血劑

# ムロボゲン

肺臓及脾臓抽出血液凝固催進性物質
臨床醫家御賞用の新止血劑にして内服により迅速に止血の効を奏す

「喀血の治療法」無代進呈

| 錠劑 | | 内服液 |
|---|---|---|
| 10錠 | .70 | 5瓦 5本入 2.00 |
| 20錠 | 1.20 | ▲注射液 |
| 50錠 | 2.70 | 粉末あり |
| 100錠 | 4.50 | |

## 安產

弱兒に

骨髓ホルモン・造血アウトホルモン配合

# ネオブルトーゼ錠

妊產婦には……
最も大切な榮養素を網羅して母體の榮養を充實し胎兒の發育を助長しお產を輕くさせる

虚弱兒には……
血色を良好にし體重に好影響を及ぼし病氣に對する抵抗力を强めて立派な體格の子に仕上げる

| | |
|---|---|
| 180錠 | 1.00 |
| 360錠 | 1.80 |
| 1000錠 | 4.50 |

醫學博士勝德先生著「安產讀本」無代進呈

株式會社 藤澤友吉商店
大阪市東區道修町二丁目
東京日本橋區本町二丁目

化粧は生地からミツワから（ミツワ石鹸標語）

# 新春の御化粧

一日中化粧崩れせず又粉が浮かない

# サーワ固形白粉

こけいおしろい

水さへ有れば煉白粉にも水白粉にも成り又其儘ではコンパクトにも成る

専賣特許の白粉の素

◇ 白粉料のチタニウムが主劑、無鉛無害で勿論口に入つても安心です
◇ 吸着力が強いから一塗で充分、しかも肌觸りは極自然
◇ 色艶良しく 白ひ…
◇ 何處の溫度にても變色せず…

サーワ固形白粉
白色と肌色 定價
各一箇 金十錢
二箇型 二十錢
六箇型 五十錢

サーワ白粉の種類

| | |
|---|---|
| 固形（白・肌） | 各 十錢・二十錢・五十錢 |
| 煉（白・肌） | 各 |
| 固煉（白・肌） | 各 |
| 水（白・肌・濃肌・新肌） | 各 |
| 粉（白・肌・濃肌・新肌） | 各 |
| コンパクト（大型二箇入） | |
| クリーム白粉 | 五十錢 |
| 化粧水 | 四十錢 |
| 白粉下 | 三十錢 |
| ヴアニシングクリーム | |
| コールドクリーム | |
| 頰紅（練入・コンパクト入） | |
| 口紅（棒入・携帶用） | 各 |
| 眉墨 | |
| 打粉（携帶用中蓋付） | |

東京・兩國 丸見屋商店　ミツワ石鹸本舗

T.06

# 三中全會議を前に 國民黨內の意見對立

## 何れも汪精衞氏引込みに暗躍を開始

【上海十四日赤星特派員發】汪精衞氏の歸國により、支那政界は頓に色めいてゐるが、既報來る二月十五日三中全會議で討議さるべき國民政府改組問題を繞つて黨內の意見は二派に對立し、一派は宋子文氏等の對西安妥協と結び他は、何應欽氏の西安討伐派と連携して、何れも汪氏を自己の陣營に引き込まんとして暗躍を開始してゐる、たとへ汪氏が病軀を理由に行政院長復歸を拒否しても、三中全會議において、政府は組織を改革、現在の中央常務會の權能を擴大して汪氏を主席とし、故胡漢民氏の後に據る、兎も角汪氏をして黨部を牛耳ると共に、實質的に行政院を指導せしめる方針といはれ、汪氏がこの對立せる兩派に對し、如何なる態度に出るかは支那政局の今後の動向を決するものとして重視されてゐる

### 重視される汪氏の態度

汪精衞氏

## "急務は窮乏の打開" きのふ汪精衞氏が談話を發表

【上海十四日同盟】上海フランス租界の緒民誼氏邸に入つた汪精衞氏は、十四日午後を以て支那の統一を力說した談話を發表した、その內容左の通り

**余は** 昨年十二月二十二日ゼネヴァ、本年一月六日シンガポール、同十日マニラ、同十二日香港で夫々談話を發表したがそれ以外に新聞で發表されたものについては責任を負はない、國內の重要問題にして決定を俟つべきものはもとより少くないが余は中央當局と詳細なる打合せをなす以前に單獨で意見を發表することを欲せぬ、この點御諒承願ひたい、只最近の感想をお話しよう

**余は** 過般數ヶ月病氣治療の關係から國民政府及び各方面とも接觸をしなかつた、併しながら友邦の人士は支那の直面しつゝある困難に對し頗る同情を有してをり、また支那が生產と進步を求めてゐることに大いに期待をかけてゐることを見て大いに意を強うした、歸國の途、シンガポール、マニラ、香港に於て華僑民と會見しまた余に送られた新聞を讀んだが

**特に** 感激に堪へなかつたのは國民の如何を問はず中央地方が皆認識を同じうし、主張を同じうし苦樂を共にせんと主張してゐることであつた、誠に孫總理の精神、精誠の教は偉大なものである、中國當面の急務は窮乏打開にあり、窮乏は民力により回復され、民力の增進は力能を增進させ、而して之が養成の方法は精神的物質的兩方面の努力にある、中國の國力の不振は民力の窮乏にある故に一般人民は生活條件を改正しその機構を改造するのが刻下の中國々民の道である

## 外部との會見を拒否し 近親らと重要會見 緒氏邸に入つた汪氏

【上海十四日赤星特派員發】汪精衞氏は中央の歡迎陣に迎へられながら、十四日遞信船ポッタム號で上海に到着した、汪氏の一行は物々しい警戒の中を極祕裡に官憲差廻しのランチに乘り移り上海の埠頭で待ち受けた數千の歡迎者を出し拔き午後零時半吳淞で上陸、直ちに自動車で佛租界アルベール路の緒民誼氏邸に入つた記者が訪問すると「予の意見は中央通信を通じ發表する」と稱し一切外來の會見を拒否した、邸內では近親、要人らを集めて重要會見を行つた樣子である、汪氏は數日上海に滯在、奉化に赴き蔣介石氏と歷史的會見をなす筈である、汪氏歡迎の盛だしさに比し財界および一般の關心は冷靜で、各市場とも變化なく、表裏の明暗を露骨に示してゐる

## 洛陽に於て和平交涉中

【上海十三日同盟】支那側消息によれば南京、西安の險惡な對峙の裏面に於て洛陽で國民政府代表と楊虎城氏代表との間に極祕裡に和平交涉を開始、楊氏代表は頻繁に西安洛陽間を往復、中央と折衝中である、これと同時に李志剛氏が携行せる中央側の妥協條件を楊虎城氏がどの程度容認するかが交涉進展の鍵として注目される、西安側は中央の讓步措置に飽まで反對してをり中央が相當讓步せざる限り和平解決は困難と見られてゐる

## 平和會議に付 ハル長官語る

【ニューヨーク十三日同盟】ヴエノスアイレスの米洲平和會議に出席したハル國務長官以下アメリカ代表一行二十九名は、十三日汽船サザンクロス號でニューヨークに到着した、ハル國務長官は直ちに汽車でワシントンに向つたが、米洲平和會議の印象につき左の如く語つた

會議は今まで西半球で開かれた會議中でも最も重大なものであつた、會議の眞の意味は今後時代の推移と共に愈々增大するであらう、會議に於て米洲各共和國の平和維持のため協力を盟つたが、之がヨーロッパに影響を與へ陰鬱な戰爭の危機を解消することを希望して已まぬ、會議の最大收穫は諸國一致平和機構設置を決し之を有效な武器たらしむる制とするための機關を確立したことである

**その第一** 目的は米洲諸國間の戰爭を防止するにあるが、米洲諸國政府は同時にこの機關を米洲の平和に脅威を與へる惧れある戰爭が米洲以外の地に起つた場合にも利用すべきことに意見一致した

## 汪氏らを迎へ 奉化會議を開く 國民政府の改造並に對內外方針等を協議

【上海十四日同盟】本日上海に到着した汪精衞氏は、一兩日中に奉化に赴く豫定であるが、奉化の蔣介石氏の許には張學良、宋子文氏等南京西安妥協斡旋に當つてゐる多數要人が參集し、更に汪氏と共に孔祥熙、黃紹雄、陳公博氏等も同行し奉化に赴くことに決定してゐる、汪氏を迎へて開かれる奉化會議は國民政府の改造、支那今後の對內外根本方針等を協議すると見られ、その結果は注目されてゐる

## 重大使命を帶びて ゲ空相が訪伊 ローマ外交界の觀測

【ローマ十三日同盟】ヒトラー總統の股肱、事實上のドイツ副總理ゲーリング空相はいよ〳〵十三日ローマに到着、滯在の上、ムッソリーニ首相、チアノ外相以下イタリー政府首腦と會見するが、ゲーリング空相のローマ訪問は、昨年十月チアノ外相のベルリン訪問に答へる單純な獨伊交驩の外、特別な重要使命を帶びてゐると解せられる、特にゲーリング空相は地中海現狀維持に關する英伊協定成立、スペイン內亂不干涉に關する英佛提携後における獨伊兩國政府の共同政策を檢討再調整するを目的としてゐると傳へられるが、この點についてローマ外交界の觀測を綜合すれば次の通り

一、ゲーリング空相は英伊地中海協定締結事情に關するイタリー政府の說明を求め、且つ所謂地中海現狀維持に關するムッソリーニ首相の眞意を打診する

一、一方イタリー政府はスペイン革命軍の勝利を確信するが、戰局終了後におけるドイツ政府の革命政府に對する方針を質す

一、以上雙方政策闡明後はスペイン問題を中心とする兩國政府の提携を圖る

【ベルリン十三日同盟】ドイツ空相ゲーリング將軍は夫人同伴十三日ベルリン發ローマに向つた、ゲーリング將軍夫妻は十三日午後十時四十分ローマ到着の豫定で、十四日はヴェネチア宮にムッソリーニ首相を訪問會見の筈である、ゲーリング空相のイタリー旅行は靜養のためと言はれてゐるが、スペイン內亂を繞る獨伊の共同政策につきイタリー政府首腦部と意見の交換を遂げるものと解される

## 外交問題を繞つて 熱烈な論戰を展開 結局善處方を總裁に一任す きのふの民政幹部會

【東京電話】民政黨幹部會は十四日午後三時より本部に開會、町田總裁、頼母木顧問、櫻內幹事長、小泉總務、永井幹事長その他幹部出席、先づ八木逸郎氏より三國協定に於ける外交問題懇談會の經過について報告あり、俵孫一氏より

本日の幹部會では專ら外交問題を主題として論議を進めるやうにしたい

と語り議論なく之に同意し、清水、林兩氏より五日會の外交問題懇談經過について說明引揚の強硬意見の開陳あり、次いで佐藤、添田、高田諸氏よりも交々意見を述べ

一、政府の外交失敗を難ずるには先づ黨出身閣僚の引揚を行つてからにすべし

一、外交失敗は明白な事實であるから議會再開劈頭よろしく外相の責任を糾彈すべし

一、外交失敗は事實とするも、議會再開を待つて一應政府の言ふところを聞いた上黨の態度を決するが至當である

など硬軟論、自重論、閣僚引揚論など議論百出して容易に纏まらず最後に俵氏より

現內閣の外交失敗は事實であるから黨として如何に取扱ふべきかの具體的方法は問題として外交失敗なりとの決議案を直にこの席上で之を決定議決すべし

と主張したので自重派の總務は當然起つて之に駁論し、硬軟兩論激烈な論戰を鬪はせたが、結局町田總裁より

現在の外交に對しては深く憂慮してゐる、依つて議會再開劈頭の我國の外交經過を訊み、然る上黨の態度を決しても遲くはない

といふ自重論あり、一同も之を承服、之が善處方を總裁に一任し七時散會した

## "先づ黨出身閣僚の 引揚げを提議！" 民政五日會に於る強硬論

【東京電話】民政黨の少壯有志代議士を以て組織されてゐる五日會では十四日午前十一時より新橋東洋軒に會合し、清水(留)、太田、松田(正)、松田(竹)、武智、加藤(鯛)、一松、最上、長野氏等を始め四十餘名出席、先づ清水氏を座長に推し同氏より

休會明け議會も間近に迫り各派の動向を窺ふに外交問題についての動きは極めて深刻なる形勢を見せてゐる、我黨に於ても中野組は政友會と聯合して猛運動を開始せんとしてゐる、五日會に於てもこの形勢に鑑み何とか善處しなければなるまいと考へる幸ひ自分は本日午後三時より本部に開かれる幹部會に出席するから本會合の經過について詳細報告したいと考へる、何卒各自忌憚なき意見の開陳を願ひたい

と挨拶を述べ、次いで外交問題につき各自意見の開陳あり、先づ生方大吉氏より

內閣の外交失敗は最早や疑ふ餘地がない、休會明け議會劈頭外相不信任決議を提出せんとする形勢があるが、五日會に於ても之と步調を併せて進んでは如何

と強硬態度を示し、次いで野田武夫氏より

今議會の重要案件は單に外交問題に止まらず、稅制改革、電力國管案など諸般の重要問題が山積してゐるが故に、外交問題一本槍で進むとには賛成し難い、殊に外相不信任案は結局內閣不信任案であるから、閣僚二名を送つてゐる我黨の立場として外相不信任の態度をとることは穩當でなく、強ひてかゝる態度をとらんと欲せば先づ閣僚の引揚を行つた後でなければその意味をなさぬ

と自重論を述べ、森派道氏より

現內閣の外交失敗は既定の事實であるから、只今野田君の御意見に基き我で閣僚引揚の申合せをなし、幹部に進言しては如何

との強硬なる具體的意見も出たが賛否兩論あつて纏まらず、松田(竹)、濱部諸氏よりも強硬論あり、閣僚引揚を幹部に進言することを提議し、かくて清水氏は同日の幹部會に出席し五日會の意向を幹部に進言することゝなり、午後一時散會した

## 十八日の臨時閣議で 提出法案を決定 翌十九日の定例閣議では 三大臣の演說草稿を附議

【東京電話】政府は議會休會明けも切迫したので對議會策につき種々工作を施し、難關切り拔けを策してゐるが今議會へ政府から提出する法律案は百六十件の多數に達する見込みなので、政府は稅制改革案に關する諸法律案、電力國家管理法案その他關係法案などの重要法律案に對し議會側に審議未了の口實を與へざるやう十分の審議時間を與へる方針で來る十八日午前十時より首相官邸に特に臨時閣議を開き、休會明け劈頭提出する各法律案を決定し直ちに議會提出の手續きをとると同時に對議會策を練り、更に十九日の定例閣議では議會再開劈頭衆兩院で行ふ首相、外相、藏相、三大臣の一般施政方針、外交、財政に關する演說草稿を附議し各閣僚の承認を求めることゝなつた

## 政友初幹部會

【東京電話】政友會は十四日午後二時より總務會に引續き初幹部會を開き、先づ安藤幹事長より十五日午後一時より各派交涉會を開き、小會派提出の外交決議案の善後處置について協議することになつた—と報告したる後、十三日の院內外總務會にて

一、現內閣の外交失敗は掩ひ難き事實故、黨は嚴重に現內閣の外交について糾明を行ふこと

一、稅制改革案については嚴重なる檢討を試み、修正すべき點は遠慮なく修正を行ふこと

の決定事項を報告說明し、全會一致之に賛成し強硬態度を以て議會に臨むことを決定し、續いて二十日黨大會に於て行ふ鈴木總裁の演說草稿を附議して三時半散會した

## 國策研究會 各方面の中堅分子を網羅 廿四日第一回總會を開催

【東京電話】貴族院議員大藏公望男、東北興業會社總裁吉野信次、衆議院議員山道襄一、池田宏、進藤齊一郎など各氏の間において、過般來國策の綜合的研究を目的とする新團體結成の準備中であつたが、今回「國策研究會」なる名稱の下に會の成立を見たので來る二十四日第一回總會を開催することとなつた、同會は政界、官界、財界、學界、實業界など各方面の中堅分子を網羅してゐる

宇垣大將大阪城見物 大阪土佐堀金城旅館に一泊した宇垣大將は十四日午前九時旅館を出で天野、渡邊兩副官を帶同して大阪城を見物し同十時六分上六發參宮急行で奈良に向つた(寫眞は宇垣大將一行)

## 外交斷絕を主張 白耳義の輿論硬化す

【ブラツセル十三日同盟】ベルギー政府はマドリツド駐剳ベルギー大使館參事官デルシュフラーヴレー氏が殺害された事件につき、ヴアレンシヤ政廳に對して謝罪賠償を要求したが、ヴアレンシヤ政廳は言を左右にして滿足な回答を與へないので、ベルギー國內の輿論は次第に硬化し社會黨、共產黨を除き一般にヴアレンシヤ政廳との外交關係斷絕を主張するに至つた、カトリツク系のセクリン紙も從來の穩健な態度を一擲し、十三日の紙上に左の如き強硬論を述べてゐる

ヴアレンシヤ政廳が依然曖昧な回答を以て事件を糊塗しようとするならば、外交關係の斷絕以外解決の方法はない、ベルギー政府が何時までも微溫的手段を執らないでゐるならば、國家の體面を傷付けることにならう

## "各方面に亙る發展は 大變喜ばしい" きのふ大村副總裁入城

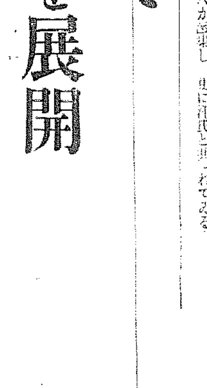

入城の大村副總裁

大村滿鐵副總裁は鮮滿鐵道局長就任挨拶のため十四日午後三時廿八分內地から入城、出迎への杢滿洲國交通部大臣と堅い握手を交はし朝鮮ホテルに入つた、十五日總督、軍司令官その他を訪問挨拶の筈であるが、車中次の通り語つた

東上の機會に今度廿年ぶりで北海道を視察したが非常な發達ぶりで驚いてしまつた

×

朝鮮では大正十四年に例の鐵道十二年計畫を樹て、四億三千萬圓と言ふ膨大豫算を成立したが同計畫が重要な基礎となつて、各方面に亙る發展を見てゐることは非常に喜ばしい、しかも鮮滿一如の方針の下に精神的にもぴつたり結びついてゆくことは結構なことだ、鮮滿鐵道の一元化なども斯んな意味から運急を要しないやうになつたやうだ

## 大日本紡績が 新規計畫を決定 清津、水原に工場新設

【東京電話】大日本紡績では增資後の事業計畫につき調査を進めてゐたが、十四日新規事業計畫を左の如く決定、本年中に建設を完了する筈

一、朝鮮清津に敷地三十萬坪を卜し人絹工場を新設する

一、朝鮮水原に棉花織物工場を新設、敷地六萬坪、設備四萬二千錘、織機千台

## 研究會が對議會策協議

【東京電話】貴族院研究會では對議會策協議のため十四日午前十時常務委員會を開き意見の交換を行つた結果

一、國務大臣の施政演說に對する各派代表の質疑演說者については內容の重複を避けるため、各派の質問者決定を待ち順序內容等につき打合せを行ふこと

一、農業委員長には曾我直に他會派の意向を聽取した結果、兒玉秀雄伯を適任と認めたのでこの旨原案委員に希望すること

を申合せた、なほ新選四名中吉田茂氏を除く三氏は大體研究會に入會の意向を有してゐる旨報告あり、午後零時半散會した

## 通商條約問題に就て 獨佛が折衝 交涉が纏る見込がつけばシ博士がパリに乘り込む

【パリ十四日同盟】ベルリン駐剳フランス大使ポンセ氏はパリ歸還後デルボス外相バスチエ商相等と會見、獨佛兩國間の通商協定につき打合せ一段落すると共に交涉はいよ〳〵具體的段階に入ると見られる、PNB通信社は十三日午後ドイツ經濟相シャハト博士はパリに赴くのを取止めた旨報道したが、フランス政府筋では聊かも右報道に拘かず當初から兩三日中にシャハト博士がパリに來るのを豫想してゐなかつたと言はれてゐる、シャハト博士來訪如何に拘らず通商條約問題についてドイツ、フランス兩國政府が目下折衝を進めてゐることは事實だが、消息通の見る所では通常機關を通じて折衝した結果交涉が纏まりそうな見込みが立てばいよ〳〵シャハト博士がパリに乘り込み直接談判に入る段取りと言はれる、交涉の內容は單なる通商條約に限定されてゐない模樣で、ハバス通信は近き將來パリ、ベルリン間に一層全般的な經濟會談が開始されようと報道してゐる

## 檢定試驗合格者

【東京電話】一月擧行された第六十五回師範學校、中等學校、高等女學校敎員檢定試驗合格者は、十四日發表されたが關係分左の如し

▲修身 朝鮮 只野尙
▲國語 同 田中次芳
▲同 同 小山金衞
▲地理 同 池田雁守
▲英語 同 朴衡碧

## 松岡總裁が來城取やめ

松岡滿鐵總裁は東上の途中十四日京城に立寄り同日午後「あかつき」で入城の大村副總裁から東上中の報告を聽取する豫定であつたが、都合により來城を止めた

## 夕刊後の市況

◇大阪株式短期後場

| | 引 | |
|---|---|---|
| 大新 | 九八、〇〇 | 不變 |
| 鐘新 | 二二六、八〇 | 不變 |
| 日產 | 八二、一〇 | 不變 |
| 東新 | 一五九、五〇 | 三〇高 |

東京短期後場

| | 引 | 高 | 安 |
|---|---|---|---|
| 東新 | 一五九、九 | 一六〇、〇 | 一五九、一 |
| 日產 | 八二、四〇 | 八二、七〇 | 八二、三 |

朝取短期後場

| | 引 | 高 | 安 |
|---|---|---|---|
| 朝取 | 八二、五五 | 八二、五五 | 八二、五五 |
| 朝新 | 三六、六 | 三六、八 | 三六、六 |
| 鐘新 | 二二七、八 | 二二七、八 | 二二七、八 |
| 新東 | 一五九、六 | 一六〇、一 | 一五九、一 |
| 大新 | 九九、六 | 九九、六 | 九九、六 |
| 日產 | 八二、五 | 八二、〇 | 八二、五 |

大阪短期後場

| | 引 | 高 | 安 |
|---|---|---|---|
| 日產新 | [illegible] | [illegible] | [illegible] |
| 日魯 | [illegible] | [illegible] | [illegible] |
| 朝石 | [illegible] | [illegible] | [illegible] |
| 鮮紡 | [illegible] | [illegible] | [illegible] |
| 瓦斯新 | [illegible] | [illegible] | [illegible] |
| 大新 | 九八、〇 | 九八、七 | 九七、四 |
| 鐘新 | 二二六、八 | 二二七、二 | 二二五、六 |
| 日產 | 八二、三 | 八二、三 | 八二、〇 |
| 新東 | 一五九、二 | 一五九、九 | 一五八、七 |
| 日鋼 | 一二三、六 | 一二三、四 | 一二二、九 |
| 日レ | 九七、六 | 九八、一 | 九七、一 |
| 東一 | 一三三、五 | 一三三、六 | 一三三、五 |
| 帝人 | 一四四、〇 | 一四四、六 | 一四三、六 |
| 同信 | 四四、五 | 四四、九 | 四四、八 |
| 鋼管 | 一三九、六 | 一四〇、四 | 一三九、六 |
| 日曹 | 八六、五 | 八六、五 | 八六、三 |

## 人

◇藤山愛一郎氏(大日本製糖社長)十七日午後一時三十五分入城
◇三井榮長氏(不二興業專務)東上中十三日歸城
◇國分陸軍大佐(南總督女婿)十四日釜山上陸、十五日午前八時京城驛着列車で入城

## 東西南北

咸北知事時代に武勇傳をやつて評判になつた竹內健郎氏、今は京畿水力電氣社長に收つてゐるが▲まだ學生氣分は拔けきらず椅子に噛りついてゐるのが嫌ひで、默告もなしに工事場に出かけ一週間でも一ヶ月でも、工事場の若い技術員と寢起し食事も同じやうにやる▲正月もうるさい京城にゐて煩瑣を與ずるよりはと暮も押し迫つてから巡遊行、正月も松の內過ぎてから歸つて來たが▲歸つてから曰く『近頃の若い連中は駄目だ僕の相手になるのが一人も居ないよ、一杯やらうと思ふと連中は吞まずに食ふばかりだ、仕方がないから僕は連中のガチ〳〵やつてゐるのを橫にチビ〳〵やつたよ』

竹島式ユニオン吸氣塔A型品
專賣特許 無迴轉
惡瓦斯排除ノ權威 ベンチレーター
◇本器五大特長
迴轉式より吸引三倍強
無迴轉の爲め故障絕無
無音響 注油不要
雨露無侵入
取付簡單 値段低廉
特約店 京城府本町三丁目 近藤安吉商店 京城府本町一丁目 橋口金物店 京城府本町二丁目 井川商店 京城府明治町二丁目 佐川商店 京城府本町三丁目 佐野彥商店
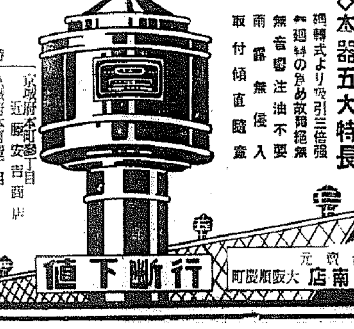
類似品有り竹島式に御注意を乞ふ
發賣元 本舗 西孫南店 大阪順慶町
値下斷行

ヨシダ
ヨシダ式籾摺機
農林省比較審査 最高優位入選
出力強大 燃料僅少
於大阪府農用發動機比較審査 昭和十一年八月二十一日發表 最高優位入選
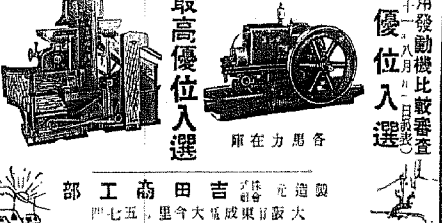
各馬力在庫
▲カタログ進呈 ▼特約店募集
製造元 合資會社 吉田商工部 大阪市東成區大今里町五七 電話東六一二六・二二八三・七〇番

まん性淋病最後の治方
星淡藥・結淋丸內服藥は日々藥尿を排出して病竈を洗滌し深部の病巢に潛伏殘留してゐる淋菌淋糸を內面より強力に消滅に努めます故淋病及其合併症の不快症狀を合理的に解消し病の原因を明らかにし是が後治療に重要不可缺の効果を齎します即ち尿の混濁を消し其他の慢性症狀を治すに適し再發を防ぎます「星淡藥の正しき治し方」送呈
一週分 一円七十錢 二週分 三円三十錢 三週分 四円八十錢 七週分 十円
本家 山本治兵衞 京都市五條大橋西入 電話下六八〇・振大一三〇

天下唯一 清水式無砂精米機
謹賀新年
舊年中の御鞭撻を謝し倍舊使命の遂行を期す
(カタログ進呈)
農林省、全販聯 全購聯、各府縣販購聯御取扱品
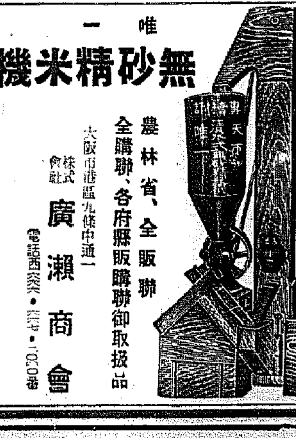
大阪市港區九條中通一 株式會社 廣瀨商會 電話西(?)

## 社說 積極的貿易論

朝鮮貿易の振興發展に關する諸多の具體的方法が論究されつゝあることは、誠に本社に於て一應指摘すると共に取敢ず敬意を表したる處である。然るに、頭來甚三點四研究乃至は委員會的なるものが開催せられ、その善後策なるものが熱心に討議論究されつゝあるが、その實際について見ると甚だしく遺憾の點が多々潜在してゐるやに覗はれる。いま其の重なるものを指摘すれば、それは物的問題ではなくして寧ろ精神的且人的問題であると言ふことが斷定せられる。

×

然らば、何をもつて人的問題也とするか、それは貿易を指導し、貿易界を督勵せんとする當路者が徒らに事大主義═即ち消極主義的態度を脫し得てゐないと言ふ點にある。例へば、是等の人々は濫造朝鮮とか旅鮮朝鮮とかの合言葉を好んで使用してゐるにも拘らず、いざ朝鮮が產出する商品を海外に賣捌かんとするに當つて、自から卑下して朝鮮產品の貧弱性を說き、其弱さを指摘して「然るが故に朝鮮貿易につき積極的な方法を講じる事は時期尚早である」との結論を見出さんとしてゐるのである。もとより朝鮮產品が內地と劣つて居ること、殊に其の質的方面に於て一段と劣つて居ること、殊に其の內に營業物は勿論剛製品的質的に於ても製品改善と發達とに努力し且效勵して居り、且効果を擧げつゝあることは既に吾等の十二分に知れる處である。けれども、若し朝鮮の產品が外國品に比較して、又は內地品と對照して、ヨリ劣等なるが故に、その貿易振興策につき積極的な方法を講ずる必要なしとすれば、果して朝鮮貿易の前途は如何であり、またその眞の飛躍と發展は何時の日に期待し得るであらうか?。

×

斯の如き退嬰的な議論の出發點は、朝鮮產物の產物に對する認識の根本的缺陷から起つてゐる。例へば、朝鮮の持つ數々の海產物、又は農產物、其他天然自然の加工品乃至は朝鮮獨特の工藝品、手藝品等は、その地方的又は民族的特徴を加味せる、極めて優秀なる製品であり、從つて是が商品化及び貿易化は容易、而も簡單な事に屬してゐる。朝鮮產の莞草草履が、歐米各地に愛好され、朝鮮棉布がユレアン、クロースとして到るところに歡迎されてゐる事實は何を物語つてゐるか、殊に此の莞草草履にしろ、棉布にしろ、それが一として貿易指導者をもつて自から任じてゐる人々の功績ではなくして、偶々是を認識せる外國人の、偶然の着目から輸出の眼路を小規するに至つたものである。此點に徹すれば、貿易は如何の如何によつて開發され、伸展する可力を持つことが輾明する譯である。吾等は、此際一切の消極的觀念を排除して、大いに積極的な方法に講ぜられんことを切望して止まない。

# 今年の輸出貿易はどうなる ═東京特發═ ①

## 入超は增大せん

### 經濟戰は對米關係で激化か

**一、貿易總額增こと共に入超增必然**

我國の昨年度貿易は十一月末迄に輸出二十四億六千九百萬圓、輸入二十六億三千四百萬圓、入超一億三千五百萬圓となり、十一月末迄に貿易總額は既に五十億圓を突破するに至つた、從つて昨年度貿易總額は五十數億圓となる事は明白な事實であり、昭和六年以來著しい貿易の飛躍を續けつゝあり特に昨年度貿易は年初に於いて一部に悲觀說が種々唱へられたに拘らず、かゝる好結果を得るに至つたものである、しかし果してこの順調なるコースは之を持續し得るだらうか、この點については必ずしも樂觀を許されるものではない、

我國の本年度貿易について云へばその貿易總額に於ては稍增加する傾向はあるが、輸出は停滯の傾向強く、輸入については之を見れば豫算三十億圓の膨脹は國內物價騰貴の傾向を一層强めるであらうし、軍事費增に伴ふ諸原料品の輸入も增大するであらうから本年度輸入は昨年度より增大することは必然である。即ち輸出に對し輸入增、入超增の傾向が猶加はるであらうと見られる

**二、地域別から見た我が輸出市場**

各地域別について見れば大體本年度の我が輸出は左の如き傾向が顯著になると見られよう

（對滿洲・關東州貿易）═昨年に於て注目すべきは滿洲、關東州を通じての支那への密輸出であり、大體總額一億五千萬圓乃至二億圓近くのものが出てゐると見られるこの密輸出の傾向は、冀察當局の取締强化や、貿易統制法其他により、又一方支那側の排日等からしても本年は相當これが制限せられる事とならう。然し一方に於ては日滿經濟をつなぐ我が帝國經濟會議開催讓渡もあり、この點から相當日滿貿易の躍進をかける向もあるが、これとても本年度に於て急增せしめる事は困難であらう

從つて對滿洲、關東州貿易全體として本年度は停滯的傾向がつよくかりに樂觀的にみても稍增加といつた程度のものと云へよう

## 漁業家の叫び

# 漁者の生活權確保と漁船の損害補償

### 新に保險令の制定を要望

## 水產會總會に提出

朝鮮水產會では既報の如く來る二十二日及二十三日の兩日間商業會議所內に總會を開催するが、右建議事項中には漁業者多年の懸案たる漁船保險令制定要望事件が提議されることゝなつてゐる、即ち鮮內各地に於ける漁業用船舶は水產資源の開發に伴ひ益々增加し其の數一千餘隻を算してゐるが、然も漁業家の唯一の生命とする漁船の危險防止策に損害補償についでは殆と何等の方法も講ぜられて居らず、勞々漁船を對象とする保險の如きもその大部分が加入し居らずまた折角保險に加入せんとするも危險率の高きがために法外なる保險料を徴收されるが如き實狀にあり、從つて各漁船を所有する漁者としては安んじてその業に就くを得ざる狀態にあるため此際新たに漁船保險令を制定しその補償方法を講ぜられたしと云ふにあり、尚ほ水產會令の改正問題も前記の總會に提案されることになつてゐる

### 鮮米京濱移出漸く活況 其他は不振

鮮米の內地移出は各港とも依然不振で例年に見ざる現象を呈してゐるが、最近鎭南浦、仁川、群山積京濱及名古屋揚げの鮮米積荷が漸增し西鮮京濱揚は各社とも停航的狀態を見せてゐるが、これに反し阪神揚げ移出は全く不振で內地よりの移入雜貨の例年と共に各社共省とも赤腹を見せる方が多い樣で例年船腹不足の聲を聞く昨今の鮮米輸送は本年は頗る閑氣な風景を描いてゐる

### 工業指導講習

甚大な市街地計畫の實施を見ると同時に異常の發展を約束されてゐる京城府は將來生產都市として多大の期待をかけられてゐるので京城府勸業課、商工會議所が共催となつて工業の改善、作業の能率化、生產費の節減等の工業指導の講習會を開き、今から緊を啓き都市の發展をはかることゝなつた　講師は遞信省電氣試驗所東一氏で二十一日から二十三日まで府民館小講堂で行はれ、受講者の資格は工業經營者で十九日までに京城府勸業課又は商工會議所業務課で受付ける

### 滿洲對外貿易 建國以來の記錄

朝鮮貿易協會奉天支部よりの入報によれば康德三年度に於ける滿洲國の對外貿易總額は次の如くである

輸出　五億九千八百六十七萬五千圓

輸入　六億九千六十九萬三千圓

差引入超　九千二百一萬八千圓

右の如くであるがこれを康德二年度に比較すれば輸出に於て一億七千六百萬圓を增加し輸入に於ても八千七百萬圓の增加となり建國以來の記錄的貿易額であると

### 朝郵二船起工

朝鮮郵船の新造船中浦賀ドックへの注文船四千百トン一隻は一月十八日、橫濱ドックへの五千百トン一隻は同月二十五日夫々起工式を行することゝなつた

### 仁川穀物出入（十三日）

▲廻着玄米―白米一叺同（三十キロ）四、〇〇〇袋粗二、九〇八五叺小麥―小豆―大豆二、一九五叺▲移出玄米一、〇〇〇叺白米二、二八二叺同（三十キロ）二三五、粟粗―大豆一、七七五叺

### 夕刊後の市況

實物後場　ヒューム鋼管一圓二日本デイゼル一八圓一〇デイゼル一六圓二日窒アルミ新八圓七〇長州鐵山五一圓五〇共同漁業新二九圓二〇鐘紡新二〇圓六〇第一六圓一〇朝鮮製鍊二七圓一〇化學一五圓一

◇…大阪人絹後場引　當九〇、〇〇　先八七、六

◇…東京人絹後場引　當八九、九〇　先八八、二

◇…福井人絹後場引　當八九、七〇　先……

◇…橫濱生絲後場引　當九五〇、〇　先九三〇、

◇…大阪砂糖後場引　當―　先二一、八二

◇…大阪綿絲後場引　當二八五、五〇　先二七七、五

◇…大阪綿花後場引　當七五、三〇　先七七、六五

## 朝鐵新社長に根津氏說も有力

### 田中榮八郎氏も噂の一人

朝鮮鐵道の後任社長問題は諸種の事情を有する同社の存亡と發史より見て、同社の首腦者には相當の重鎭を必要とし、一部に傳へられる長谷川太郎吉氏（現專務）新田留次郎氏（現專務）の兩氏ともに役不足の觀なしとせぬ狀況で、最近中央から前商務部長根津嘉一郎氏、大川氏の令弟で合同、人肥社長の田中榮八郎氏等が候補となつてゐる、このうち根津氏は鐵道經營の經驗あり、本府首腦とも諒解あり有力說される、何れにしても內鮮財界に押しのきく強力な人物を必要とする事は明かである

## 尾去澤事件に鑑み鑛山調査

朝鮮の生命と慶百貨の財を解つた尾去澤鑛山ダムの決潰は全國的に注意を喚起したが、本府鑛山課では鮮內重要の四十餘鑛山に就き鑛滓及び鑛澤の堆積狀況を調査するため近く數ヶ班の調査隊を編成して現地に送り、徹底的調査を行ふことゝなつた

朝鮮の鑛山は比較的に堆積場が廣くダムを高くする必要も少いので大體に於て危險はないと鑛山課は云つてゐる

### 朝郵津輕廻り 岩手大泊に寄港決定

朝鮮郵船の北鮮津輕海峽廻り京濱線は從來敦賀にのみ寄港してゐたが岩手縣の要望により同縣大泊に寄港することに決定した

## 產米增殖を防ぐ土改事業の轉賣

### 官廳の取締要望さる

產米增殖計畫による土地改良事業補助規則によつて田以外の土地を畓となすものは三割、海面又は水面を埋立若は干拓して畓となすものは五割の補助を受けることになつてをり增殖計畫打切り以後に於ても一部着工のまゝ右の補助を受ける權利を保有するものが尠くないが、權利保有者は直接に開墾干拓を行ふ意志なくこれが轉賣を試みんとするものが多い、一方これに對する買手側も三割乃至五割の高率補助に眩惑して購入するものあり、中には多少のプレミアム付で轉賣されるものもある狀態である、從つてその中間的賣買が行はれる結果は最後の買方の負擔を重からしめて改良事業は勢ひ不採算となるを免れず、改良を要すべき廣大な面積で自然に放置されてゐる狀態で當該官廳の善處方が要望されてゐる

### 各道漁組聯理事長會議

總督府水產課では來る一月二十七日各道漁業組合聯合會理事長會議を開催、明年度事業計畫其他に就いて協議を行ふ筈である

## 小作改訂期に直面し地主側が苦腦

### 昨年產米凶作が祟る

昭和十年度實施の第三年目に當つて本年は小作契約期限となるものが多いが、十一年產米不作の影響を受けて小作料金の引上げは困難な狀態となり地主方面では困却を來してゐる、即ち朝鮮の米作は當局が未熟なため反當收穫高は累年增加の傾向であるか本年度小作契約を更改しない場合は新契約六ヶ年を通じて契約を更改出來ぬこととなり地主としては可なりな傷手である、尤も一部の地主中には三ヶ年の平均收穫高の增加を理由に小作料の引上げを行はんとするものもあるが、いづれにしろ十一年產米の不作が直接間接に地主の小作料更收に對する言明を不利ならしめてゐるのは見逃し難い實狀である

### 金融懇談會

【東京電話】日本銀行主催本年度金融懇談會は十四日正午から同行樓上で開催午餐を共にした後深井總裁より昨年末以來の金融情勢について說明あり、次いで昨年末の預金資金コール放出並に去る八月から實施の資產管理に關する大藏省令などを中心に最近の金融界における重要問題につき種々懇談を遂げ午後二時散會した

### 昨年末國債高 百三億九千萬圓

【東京電話】大藏省では昨年末現在に於ける國債の額を十三日發表したがそれによれば國債總額は百三億九千萬圓で

## 無電台

公評や希望の投稿歡迎・十五字詰四十行以內・掲載無料・原稿は紙上匿名もよし・宛名原稿には住所氏名を明記のこと

### 情實を排せ

◇いよ〳〵三月には入學試驗の時期に入る、今春からは總督府學務局の一大英斷のもとに智識偏重教育を排して體育、校長の答申等の平均點をもつて、入學合格を採點することは私共子をもつ親として眞に喜ばしいことだ

◇然し、校長の答申に相當の重大性を加味される以上、教育當局者に切に御願ひしたいことがある、私は內地から京城に來てその教育の裏に如何に情實が物を云つてゐるかを知つて驚いた、勿論京城の教育は學識的には隨分進んでゐる、無理のない教育方針で兒童等の智識の進むことは結構であるが、果して幼いみないだらうか、何處の親でもその親心は子供の好成績であつて欲しいことだ。

◇其處に子供可愛さの邪心が起り、情實が生れる、それが旣、暮れを訪はず毎月贈物の競爭にまでなつてゐる程お盛んであると聞く、先生の方でも慣れゝば何時の間にか情實に見かされる、採點の筆も動かされる、かくして金持ちの子供は好成績となる、そしてそれが校長の入試の答申となるのだ、ワイロをしない子供は如何に出來ても答申は惡いことになる、この腐敗した小學教育の害惡が如何に童心を傷けてゐるか、私は教育大刷新に乘り出した當局が今一歩その實體に踏み込んで鋭いメスを揮つて頂きたいと思ふ。

× × ×（入試受驗兒童の親）

### 風水害義捐

九十九報　六日現在

三圓岡山縣勝田郡公文村▲三圓八十六錢同南和氣村▲二圓五十錢同高取村▲三圓二十錢同大崎村▲五圓同河邊村▲五圓新野村▲六圓同勝加茂村▲三圓五十錢同瀧野村▲四圓同豐戶村▲五圓同勝田村▲四圓同豐並村▲七圓同勝間田村▲四圓同豐田村同縣勝田郡町村長會長▲二圓四十二錢揚州生納習派學校生徒一同（朝鮮新聞社扱）▲三十五圓八十三錢岩手縣岩手郡御所村長（岩手縣知事扱）▲十七圓九十錢神戶新聞社寄託（兵庫縣知事扱）（除送料十錢）▲十二圓八十二錢藤井縣羽村東安居村長扱（除送料二十三錢）▲五圓一錢大阪府水田村兩縣裝員事務所臨田少佐外十一名▲三圓十錢台灣高雄市中洲區長瀧邁（扱）▲百七十六圓三十三錢ダバオ本願寺代表今井香巖（京都市東山區中外日報社扱）▲日計三百九圓四十七錢

累計　五十五萬一千八百六十七圓六十八錢

一百圓朝鮮水力電氣會社井上清（京城府尹扱）一千五百七十一圓六十四錢秋田縣知事兒玉政介（扱）一千一百四十六圓七十錢新竹州知事赤堀鐵吉（扱）四十四圓十九錢（除送料三十八錢）瑞典郡守（扱）日計二千八百六十二圓五十三錢

累計　五十六萬七百三十圓二十一錢

有馬青山 太縄 三醫學博士創製◇製法 英米 加 獨 蘭 專賣特許

結核 アーオー（AO） 免疫元

AO（アーオー）は發賣以來滿十年、此間日本は勿論殆んど世界各國に於て多數の實地醫家に愛用せられ常に其の優秀なる效果に對し多大の信賴と賞讃を博して居る。

AO（アーオー）は過去二十年以來、其發見者並に多數の研究員に依り年々研究に研究を重ね改良に改良を加へ今日に於ては免疫元としての完璧に達して居る。

AO（アーオー）は即ち有害無益なる アレルゲン を含有せず、必要不可欠の イムノゲン のみで出來た獨特の菌製劑なれば其の使用に當り毫も不快の副作用を發することが無く而も效果は顯著である。

AO（アーオー）は治療的 には凡て第一號を用ひ、喉症肺結核（早期浸潤、肺門浸潤、肺門淋巴腺結核等）は勿論、眼科結核、肋膜腹膜炎、皮膚結核、外科的結核、泌尿生殖器結核等に對して特に著効あることが多數大家の實驗報告に依り證明せられて居る。

AO（アーオー）は豫防的 にも應用せられ、就中、潜伏結核、淋巴腺腫脹、腺病質、結核疑症等に對して恐るべき效果を發揮し、所謂腺病質兒童並に腺病的虛弱兒童に對しては其の發病豫防と體質改善 の爲に試用せらるべき最良の方法である。此場合は第一號を使用する。

AO（アーオー）は又 診斷的 にも優秀なる成績を示し治療を兼ねたる無害の診斷法として應用せられる。即ち一般者には結核疑症の 存否罹患者には豫後判斷等に何れも 良好なる成績 が實證されて居る 此場合は 治療法に準じ第一號を使用する。

AO（アーオー）は其の上使用回數少なく使用法極めて簡易にして而も無危險副作用皆無で有るが故に實地使用に際して些しも躊躇を要せぬ。詳細なるAOの解說使用法等は發賣元に請求さるれば直に贈呈する。

發賣元　須美商店　大阪市東區北濱四丁目四〇番地

式株社債公

受引集募并賣買

株式會社

黑川商店

大阪市東區北久太郎町貳丁目

社長　黑川福三郎

大株一般取引員

電話船場　18. 19. 20. 21. 22. 727. 827. 2173. 3248. 4070. 4285.

市外專用　37. 38. 39.

受信略號　ワカロクブカカサヲ

有價證券現物賣買・募集引受

株式會社　高木商店

大阪市西區阿波座中通二丁目

大株一般取引員

高木又次郎商店

大阪市東區北濱ビル

營業案內御一報次第御送附申上候

腸疾患豫防に治療と ビオフェルミン

腸疾患には乳酸菌療法

腸內腐敗・異常醱酵、その他有害細菌に起因する腸疾患の治療及豫防には古代より應用せられ、近代に到り、メチニコフ博士によつて、その科學的根據を明示された乳酸菌療法を試みることが最も安全で、且つ合理的な處方として醫家に確認される處であります。

乳酸菌製劑良否の鑑別

この乳酸菌療法劑の良否は、含有さるゝ菌株の優劣によつて決せらるべきもので、

乳酸菌　その菌株には百數十の種類がありますが、

（一）腸內制腐制酵及殺菌作用を營むべき乳酸產生量の多いこと

（二）腸內でよく發育繁殖すること

（三）生存期間の久しきに堪へること。この三項に適合する菌株は極めて少ないが、獨りビオフェルミンの乳酸菌は、

A短桿狀菌

B連球菌

右の兩菌を含有し、何れも前記の三條件を具備し、殊に滿二ケ年以上その生存を證明し得らるゝ上に

糖化菌　ビオフェルミン中には二種の糖化菌を配してあります。

A菌―は蛋白質消化の作用を有し

B菌―は澱粉糖化の作用を有す。

而も之等糖化菌より產生する糖分は乳酸菌の榮養となり以て乳酸菌の效果を助成するもので、かのメチニコフ博士の所謂「糖化菌の共棲により乳酸菌療法はその完璧を期する」を得一てふ所說に一致するものであります。

ビオフェルミンの効果

一、腸內異常醱酵、急性及慢性腸カタル、下痢、便秘鼓腸、消化不良

二、傳染性腸疾患、赤痢、腸チフス、腸結核

三、小兒腸カタル、消化不良綠便、種々の榮養障害

四、榮養を障害する慢性症、即ち結核、糖尿病

五、早老症、即ち腦及び諸血管硬化症、萎縮腎、腎臟炎、肝硬化症

發賣元　株式會社 武田長兵衞商店　大阪市東區道修町二丁目

製造元　株式會社 神戶衞生實驗所　神戶市林田區二番町二丁目

錠劑と錠劑　各地藥店にあり

37—25(ロ)

# 家庭

## これだけは心得たい 宴席の食事作法

秋穂敬子

新年は方々の家庭に御招待を受けたり、或は新年宴會等に出席の機會が多い時です。御馳走を前にして、これは一體どうして頂くのだらうと思案するやうでは、せつかくのお料理の味も半減されて終ひます。飛んだ恥かしい思ひをせぬやうに、これだけは心得て置きませう

### 和食の場合

（イ）お膳を前にすゝめられたら會釋して靜かに手前にちよつと引寄せ、御飯汁の順で右側にあるものは右手を主に左手を添へて取つて右側に置き左側のものは左手を主に取つて左側に取り去ります

（ロ）男子は先に箸を持ち、椀を取り、女子は椀を取つてから箸を取り、頂きながら一々箸を置きます

（ハ）頂く順序は一汁五菜の獻立とすれば、飯、膾、飯、坪、飯、平、飯、猪口、飯、燒物と常に新飯を間に入れて一口づつ頂き一巡したら、あとは何でも好みのものを頂いてよろしい、何を食べようかと迷つたり、御飯を間に入れずにお菜からお菜へと移つて食べるなどは失禮とされてゐます

（ニ）箸は一口目は普通食べる量の三分の一ぐらゐ御飯を頂き、汁に移れば、あとから御飯粒が箸について困ることはありません。箸をなめたり、くはへて御飯を箸からこき落したりは卑しく見えます

（ホ）頂く間は音を立てぬ樣に、食器を膳に置くにも音をさせぬ樣に注意します

（ヘ）口中に食物を入れたまま話をしてはいけません、必ずのみこんでから口をきゝます

（ト）給仕人から汁や御飯を受取つたら一旦お膳の上に置いてから再び取上げていたゞきます

（チ）頂き終つて湯をすゝめられたらこれは飯椀でうけるのが本來です、先づお膳に一旦之を置き、箸はちよつと嗽いで、はじめに箸の包んであつた懷紙で尖端を拭ふ心地で納め、湯を呑みます、呑み終つたら、蓋をもとのやうに致します、順序は、最後にとつた蓋をはじめにして最初と逆に行ひます

（リ）食事の後に茶菓が出ます茶は右手でうけて、左手のひらは上向きにして上に茶椀をのせ、兩手で膝の上にもつてきて、左手の四本指を揃へて茶椀の向にあてて拇指を茶碗の縁にかけ、右手の拇指を前に廻し、頂きます

又、菓子は銘々皿なら適宜に食べればよく盛菓子なら懷紙を出してこれに菓子を一つ取ります

### 洋食の場合

イ、食卓に着席したら肌まないでも食卓に差支へないやうに椅子を前に引き姿勢を正しナフキンをかけます、掛け方は二つ折にして膝の上にかけます

ロ、スープが出たら、大匙を右手に持ち皿の手前から前に向けて掬ひ、匙の横に唇をあてて吸ひ、スープが少くなつたら、左手で手前を支へ前に傾けて向ふ側にスープをすくひます

ハ、パンは自由に手でつまんで一口に入るぐらゐに千切り、バタをナイフで塗つていたゞきます

ニ、魚料理にレモンが添へてあつたら右手の親指と人差指でしぼつて汁をかけ、魚料理のナイフとフォーク（先のとがつた普通刀のやうな形のナイフ及び同じ模樣のフォーク）で切りながら頂きます

ホ、肉のローストなど、皿には脂があるのでなか／＼無理をしてもとれません、關節にナイフを入れて切はなし、今度は縦に切つて脂からはなします

へ、どんな料理でも、必ず切りながらいたゞきます、切りためておくのは無作法です

ト、ソースを澤山かけると、肉の風味は失はれてしまひますから食卓に置いてあつても、あまりかけてはいけません、芥子と卓上の鹽でいたゞきます

チ、アスパラガスは、指先で莖を持ち、頭部の柔かい部分だけいたゞくか或はナイフで切つて食します

リ、ナイフ及びフォークが澤山並んでゐる時は、外側の分から順に取つて使用します、

ヌ、器具やナフキンを落したら給仕人に命じ新しいものをとります

ル、紙包みにした料理が出たらナイフとフォークで紙を取除き、皿の片隅によせて頂きます

オ、ナイフとフォークを皿の上に揃へておくのはもう濟んだといふ印、「ハ」の字のやうに交叉して置くのはまだ食べかけ中としるしです

ワ、食事全部終つたら、果物のとき出る指洗ひ皿で指さきを洗ひ、ナフキンで拭ひ、ナフキンは大雜把にたゝみテーブルの上に置き、主人に從つて席を立ちます

けつしてナフキンは元通りに丁寧にたゝんではいけません

## お正月に使つた 銀器塗物 高級陶器のしまひ方

瀬戸物はどんな汚れも石鹸液で煮立てればきれいに落ちてしまひますが、塗物の扱ひはなか／＼むづかしいものです、忘れても熱いお湯などで洗つてはなりません、ぬるま湯でよく洗つて、あとを消毒で、ぬるま湯につけたまゝ丁寧に繕るとれてしまひます

脂肪がついてゐるものは、生の水でゆすぐのです

……◇……

それからすべての汚れはビールかサイダーの殘り物を塗り付けて暫く置いてからぬるま湯で洗ふと落ちます、ビールがなかつたら、酒と酢、石鹸と等分にして水で濃く溶き、それを綿布に浸して洗へば更によく落ちます

ゆすいだら後を布巾で拭いてから乾かし、風通しのよい處に一日さらして十分濕氣を去つてから、日本紙に一つづゝ包んで箱に藏めます

……◇……

銀器は——布巾だけで濟む場合とも油氣や其他の食物が附着してゐる場合は沈降炭酸石灰の粉末のごく小さいもので內外共によく拭ひます。もし粉末の荒目のものを使用すると高價な銀器の面に細かな傷がつく、彫刻の花鳥などの間にはさまつたものはやはりこの粉をつけてからやはらかいブラッシで氷水におとす。ピンや針のさきでほじることは禁物、そしてやはり兩手に布なりナメシ革なりをもつてふくと、デパートで賣出してゐる銀磨きといふ粉を使つてもよろしい。

……◇……

高級瀬戸物其他の陶器——金、銀泥などの使用してゐる高級品は粉末等を決して使はぬこと。溫湯の中で柔かい布巾でせいぜいうすい目の石鹸水位でそつと手ばやく洗ひ、つぎにすゝいで手ばやく布巾でふく、普通の陶器ならば洗濯ソーダ水を手頃にしてその中で內外共によく洗ひ二三度ですゝぎます

## 誌上病院 首がつる

【問】私は四十八歳の女で、常に首がこり一寸氣を張て長話でもすると首がつるやうにいたく肩も少しこります、氣分もわるく此節お風呂に入りますとくるびのすじよりあたまがずき／＼といたみ急いで上ります、湯より出るとずき／＼するのはなほりますが、をもたい氣持でいけません、どうしたわけでせう

【答】本田博士　それは腎下垂症等が原因となつて神經衰弱症を起した爲めだと思はれます、これが療法としては、規則正しき生活をなし、食餌は成るべく肉食を節して菜食を攝り、運動法や「マッサージ」もよく、風呂は溫度の餘り高いのはよくなく、就寢前長湯に入ることは良効があります

## お守り下さい 赤ちゃん時間表

お母さんは餘暇、赤ちゃんには健康が與へられます

赤ちゃんが生れると今まで規則のよい暮し方をしてゐたお家もめちや／＼になつて、お母さんは一日中あくせくと過すのが當然であるかの如くなつて居ります。赤兒に終始してゐると言へば、聞こえがよろしいが、赤ん坊といふものは育て方一つでそんなに手數をかけなくても立派に成人してゆくものですから赤ちやんにかこつけてだらしない生活をするのは止めませう。次に英國のナースリークラブの發表した赤ちゃんの時間表を掲げますから參考として、規則のよい生活を建て直して下さい

◇午前六時半から七時まで寢卷のまゝでその上からおくるみを着せて床の上にて牛乳を飮ませます。十七ケ月以後の赤ちゃんには生の林檎と水を少々與へます搖籃の中でその儘八時まで一人でおきます

◇午前八時乾いたタオルで綺身をマッサージしてやりはい／＼やらあんよは上手のお稽古

◇八時半から九時まで朝御飯、そのあとで戶外に連れ出します。雨天や風のひどい日は、陽射の少い窓側や緣側におきます

◇十時半オレンヂ汁や水を飮ませ搖籃までお午睡させます

◇十二時半から二時までお午睡から起して顔と手をマッサーヂしてやり、午飯の前に一寸遊ばせます。午飯は戶外でさせます。すんだらはい／＼やあんよの練習

◇午後四時十五分水を飮ませます

◇午後四時三十分から五時まで晩御飯、晩飯は午飯に比べて簡單にしないといけません

◇午後五時お母さんと遊ぶ時間です

午後六時、お湯をつかつて、ベットにほうり込まれます

◇夜の十時に腰瘡を見てやつて下さい、赤ちゃんはぐつすりよく休んでゐられるでせう

、この時間表に出てゐない時間は赤ちゃんは一人で搖籃なり、危くない圍ひの中に入れておかれる時間です。お母さんも赤ん坊もキチン／＼と時間を守つて、それで納得出來るやうなよい習慣を作つて下さい

### 鹽鮭を保存するには

一尾の鹽鮭を頭から切りながらいたゞいて居ると、幾日も經つにつれ、味がわるくなつて來ます。切つた度に鹽水でぬらした紙を切口にべつたりはりつけ、尾のはうを釣つておきますと、いつまでも味が變りません

### 蒲鉾を永持ちさせるには

かまぼこがコチ／＼に固くなつたら、水に鹽をすこし加へて煮立てた中に入れ、すぐ火からおろしてそのまゝ冷めるまでおいてから引き上げて水氣をよく拭とつておきますもと通りになります

## 各國花の傳說 姫君のいたづら

スコットランドの"あらせいとう"

スコットランドの或る領主のお姫さまが、困つたことに隣の仲の惡い領主の若殿さまとわりない仲になりました、かけ落ちを約束した或る晩、姫君は城の木にかけた繩梯ひに城壁の外に降りましたが、途中繩が切れて地面におりた姫君にはもう息がありませんでした、姫が落ちた地には鮮黄色い「にほひあらせいとう」の花が咲きました

## お化粧は美術 デッサンの心構へ

目の手入れ、眉のかき方など

**昔** の婦人は、良人に素顔を見せぬなどと云つて、白粉や紅をつけるのは女のたしなみとされてゐました。綺麗にみせるといふことよりも、塗るのが作法になつてゐるから塗つたのでしたが今日ではお化粧の目的はより美しくなるためですから、白粉をつけずとも美しいならば、つけないでも少しもさしつかへありません

塗るよりは顔を描く氣持でお化粧していたゞきたいのです。つまり、繪を描く人がデッサンをする試驗で顔をつくるのです

一日千兩といふお顔の中で一番目立つのは眼ですが、これにともなつて眉の化粧もまた大切になつて參ります、目を美しくみせるにはどうしても眉の恰好を考へねばなりません

**眉** は大抵の場合は、もとのまゝの眉よりも細くしたはうが美しいやうです。浮世繪の美人を見ても歌麿の女など、細く引いて居ります、さうすると目や口が引立つて參ります。眉の形をつくるには、眉墨で眉の上に好きな恰好に引いてみて、剃刀で餘分な毛を剃つてしまひます、あとは剃つた處に濃く毛が出て來ますから毛拔きで時々拔いて調へるのです

形の惡い眉で至極困へてしまひいとお思ひのときは、眉の上に白粉を塗つてすつかり眉を隱しその上から好きな場所に眉を引いてみます

**眉** 眉を引く時は、きゆつと一本に强く引かず、つぎ足しで描きます、うすいのを重ねて濃くするのですが、から毯しますと毛をいためて困るなどといふことがなくなります。眉墨は鉛筆狀のものを細く削つて使ふのが一番よろしいやうです、或は燈の口のキルクを黑燒に埋めて燒きガーゼにくるんで上からつついて粉にし筆で用ひます

**目** は眼球を濁さぬことが最も肝腎です、どんなに形の美しい眼でも、赤い線が出たり、黄色くにごつてゐては臺無しです。强い光や强い火に當つたり、寢卧や映畫など目を刺戟する仕事の後には硼酸水をガーゼに浸し、上から冷すことをお忘れないやうになさいませ

目の化粧は、目のふちに目張りを入れるのも結構ですが、あまりきついと、おかしうございます、目の切れ目の端へ、眉墨で線を入れる程度です、アイシャドウは、使ひ方が下手だと面白くありません、夜のお化粧だけは多少使つたはうが効果的なやうです

**そ** の方法は、鼻の横からぼかしますが、目の形によつてはおかしいこともあります。目ぶたの半分から目尻に向つて、濃くぼかしますと目が切れ長に見えます

まつ毛のお化粧は日本ではあまり考へないやうですが、まつ毛が長く美しいと大體目が綺麗にみえますから、マスカラを使つて、まつ毛を上げるやうに刷毛でつけるとよろしいでせう。平常やすむ時上のまつ毛の根元から先へ向つて目へ入らぬやう注意しながらオレフ油をぬつて置きますと、まつ毛が段々長く美しくなります（牛山喜久子女史（寫眞は眉に白粉をぬり新しく眉を描くところ））

## 當代一流 爭霸血戰譜 (28)

第十局（奧野氏三回勝四人目）

平手番交　香落番　△六段 建部和歌夫　先▲四段 奧野基芳

圖は四九馬迄の局面

▽五二成香 6　▲四七馬　▽五三成香　▲二三歩打　▽四七金 21　▲三六銀打 1　▽六二龍 9　▲五二金打　▽同 龍　▲同 金　▽四四桂打　▲同 歩　▽三四桂打　▲同 歩　▽四一銀打までにて建部氏の勝

持時間各九時間　消費時間　▽三時間二十八分　▲三時間二十一分

「持駒」▲奧野氏 金歩

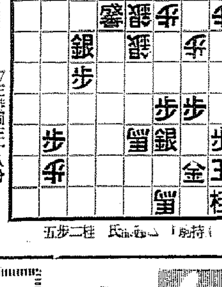

「持駒」△建部氏 五歩二桂

### 最後の決戰

八段 金易次郎

建部君の五二成香は攻め合ふ順を讀むために必要を感じた一手である

これで勝負に手勝を得てゐるやうだ

これに對し四七馬と應した奧野君の肚は自玉にはまだ直寄りはなし僅かでも味が殘つてゐると云ふ悲壯な決意を以て一番を試みやうとしたものである

次に六二歩は、同龍と取られるなら、五二金打と先を利かし高く戰へばまた面白さうにも見へるが如何せむ駒損が重つてゐるので大勢は既に決してゐる

×　×

新進奧野君の實力は先輩諸氏に認められ、昨年度の成績また見るべきものがあつた、殊に本棋戰には連戰連勝、まさに新春を飾る榮冠を惜しくも天才兒建部君の爲め奪取されたのは無念であらう

その一大原因は五四銀立ち、六四桂と誤ちを重ね惜敗したのは連戰の疲れも出たのであらうが、慾を云へば不注意の點も多々あつたやうである

來るべき機會にこの雪辱をそゝいで貰ひたいものである


# 三百年の由緒ある世にも珍らしい深山仙酒

慶長七年造り初め　信州鹽澤家家傳秘法　名勝地天龍峽特産名物　高山貴重藥草合釀

商標

# 養命酒

寒さもこたへぬ强みがつく

今の世の中は、學者が研究室に於て、化學試驗や動物實驗などして、種々の新藥や榮養劑がぞく／＼と製出さるゝが、

昔ながらの强壯劑の養命酒は、慶長年間、鹽澤家の祖先が大雪の中で難儀を救つた旅人から傳授されし由緒ある家傳秘法で造り、星霜三百年間の實驗を經て益々有名になり、實に世にも珍らしい貴いものである。

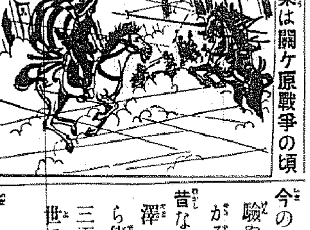

創業は關ケ原戰爭の頃　天龍川に臨む鹽澤家

今の世の中は、藥も榮養劑も、化學藥品を調合したり、機械力によつて、人工的に都會で早造りし搬出されて居るが、

昔ながらの强壯劑の養命酒は、海拔三千尺の仙境たる信州伊那の谷（天龍峽）の、天然自然の風土氣候の中に、長期間を經て醞釀さるゝ生え拔きの特産名物で深山仙酒と云はれ、世にも珍らしい貴いものである。

實驗者お寫眞の一部

今の世の中は、化學的榮養劑を種々用ひても何を食べても、貧血して痩せ衰へ虛弱多病であると歎く人が多いが、

昔ながらの强壯劑の養命酒を、朝晩一盃づゝ愛飲すると、お蔭で此樣に元氣に肥つたとて、わざ／＼寫眞を御送り下さる方も多く、是程身體の爲によいものはないとて、御好評すばらしく、世にも珍らしい貴いものであると喜こばれて居る。

## 小瓶進呈

**貴** 重なる深山仙酒にして芳香美味で誰もうまくて飲みよいことを紹介する爲、養命酒試飲用小瓶一本を無代で送呈しますから東京市澁谷區上通四丁目卅番地養命酒本舗出張所へ宛て、ハガキをお出しあれ。尚有名藥店には養命酒實驗者の感謝狀付寫眞帖が備へ付けてありますから御參考に御一覽下さい

信州伊那の谷名産　鹽澤家傳　養命酒　製法日米專賣特許

携帶用 一圓五十錢　大瓶 三圓　德用 四圓

◎全國有名の藥店、百貨店、食料品店にあり。品切れの節は便宜上東京出張所へ御注文下さい。送料本舗負擔、代金引換は送料實費を頂きます。

御注意　ニセモノあり專賣特許鹽澤家養命酒の文字に特に御注目の上お求め下さい。

信州上伊那郡南向村大草　醸造發賣元　養命酒本舗 天龍館

東京市澁谷區上通四丁目卅番地　出張所　養命酒本舗出張所　電話靑山五三九八番　振替東京六八八五五番

滋養强壯劑として

◆神經衰弱の人
◆胃腸衰弱の人
◆强腦强精の目的
◆貧血冷込みの人
◆不眠・息切れの人
◆呼吸器羸弱の人
◆疲勞倦怠の人
◆根氣薄弱の人
◆虛弱體質の人
◆産前産後の婦人
◆病後恢復期

強力 男性ホルモン

# アンドロスチン

（睾丸ホルモンたるテストステロンの外雄性生殖腺中の全有効成分を包含す）

効力本位の男性ホルモン劑として世界各國の醫藥界に汎く賞用さる

精力減退　體力減退　精神力衰退　生殖器衰弱　疲勞倦怠感　性的神經衰弱　高血壓・糖尿病・眼精疲勞　早老症其他老衰現象の豫防及び神身の衰退に伴ふ諸障害に適用す

注射液A 水溶性成分を含む
注射液B 脂溶性成分を含む
錠劑 右兩成分を包含す

內服用錠劑にても顯著に作用を發揮するは本劑の特長なり。

實驗報告は大阪市東區瓦町三和ビル デング瑞西バーゼル化學工業會社日本學術部より郵呈

【定價】錠劑三十錠入金三圓八十錢・百錠入金拾一圓五十錢・二百五十錠入金二十五圓　外に注射液六管入及五十管入あり

日本總代理店 發賣元 株式會社武田長兵衛商店　特約店 東京市小西新・島居・三共

各國有名藥店百貨店藥品部にあり

ANDROSTIN "CIBA"

12—2

# 鮮米の直通輸送で 仁川港の商圏搖ぐ

## 安い運賃に太刀打ちが出來ず

## 穀協と商議は頭痛鉢巻

【仁川】鮮米の直通輸送は鐵道局が本年六萬トンに決したことは、米の港仁川に取つて旋風をまき起し港都の盛衰に關する重大な經濟問題として穀物協會、商工會議所は對策を講ずることになつた、仁川港から内地各地へ仕向られる鮮米は年百五十萬石に達し昌殷期に風水害に遭遇した昨年でさへ百三十五萬石であつた、仁川港の商圏は南は大田、北は沙里院までの廣範圍に亘るもので、而して鮮米の直通輸送開始によつて今まで金城鐵道の商圏であると確信してゐたのが太陽の前の淡雪と消えて、下關方面仕向のものは水城まで喰ひ込まれ、九州各地仕向は遠く沙里院まで直通輸送に破壊される、併し仁川港より積出される鮮米の此間五分を占める大需要地阪神は百石につき十圓有利なため大きな不安は豫想されてゐないが盛地では鮮米のみでなく大豆の直通輸送も豫んでゐる模様でなか／＼油斷は出來ない、直通輸送の飛沫を浴びて約四十萬石の鮮米が鐵路によるのでこれを中心にして鎬を削ることになり、即ち鮮米四十萬石は仁川港の貿易額に約一千二百萬圓の影響を呼び艀船賃金四萬圓は下級勞働者の生活を脅する重要なもので、試みに直通輸送と仁川港によるものを對比すれば（百石につき）大阪下關通仁川港經由百三十七圓五十錢、直通九十四圓▲島致院下關仁川港經由百二十八圓二十五錢直通九十七圓五十一錢▲天安、下關、仁川港經由百十六圓三十七錢、直通百圓なほ仁川港から積出のものには中繼費四圓五十錢を加へねばならぬ如上の如く海港仁川の大死活問題で仁川の穀物業者、各船會社、商工會議所が打つて一丸となりまづ直通輸送絶對反對の猛運動を起しその後に第二、第三と減道、京釜を期した對策を講ずるが、たゞに仁川港のみの問題にとゞまらず海港地の重大關心事で各海港地にも檄を飛ばし海港の生くる途を開くに徹底を期することになつた

# 仁川港にとつては 致命的な打撃

## 對策樹立に府民結束が必要

## 穀協の幹部は語る

右に關し穀協幹部は左の如く語つた

昨年來から實施された鐵道聯絡輸送については各方面とも比較的冷靜を持してゐるが鐵道局で豫想された運賃を現在の船舶輸送との運賃に比較して見ると實につき低廉な運賃で關門は勿論瀨戸内九州方面行は北は定州から新幕、沙里院、平壤、鎭南浦その他支線方面の從來開港地を利用してゐた荷主は將來は悉く鐵道を利用するに至るであらう鐵道局が荷主のために便利を圖り運賃サービスをなすとは甚だ結構なことであるがこれがため大打撃を受け經濟機構に大脅威を蒙るものは開港地であ、殊に我が仁川の如きは完全に致命的宣告を受けたといふべきである鐵道局の今回の擧は生産者より消費者へ直接の便利を圖り中間經費を省くといふのが表面の理由の如く傳へられてゐるがその利用料は既に鐵道經營上貨物の收益を圖り、もつて自己の利益を擧げんとする擧に出でたことは爭ふべからざる事實で然からその因ず特とした經濟組織に對する一種の挑戰とも見られるいづれにしても我が仁川のためには由々しき大問題で寸時も放置すべき場合でなく商工會議所は勿論當業者船舶關係者を中心に府民一齊に立つて港灣擁護のため善後策を講ずる必要がある

## 酒類の密造

【仁川】昨年中における仁川稅務署管内の酒類密造件數は四十九件の多きに達しこの罰金額は六百四十五圓、罰酒は主として濁酒で、濁酒のもとゝ醸す麴の密造もかなり檢擧してゐる、これらは殆ど營業用でなく自家用飲の古い弊習の所爲を守り農家がつくるもので、稅務署では密造防止のためこれが取締

## 詐欺失敗

【永同】十日午後三時頃龍山面閑谷里鄭□方へ二十五、六歳位の男が訪れ鄭□の親族にる沃川郡□□の使ひであると稱し「李□が土地買入のため金五十圓必要だから貸して貰ひたいといつてゐた」と詐欺を働いたが怪しまれて目的を果さず申告により所轄龍山駐在所巡査が逮捕したが右は住所不定金某（二七）で永同署で取調べ中

## 鹿島丸事件 愼重に檢討

【仁川】仁川沖の鹿島の海で六十有餘の生靈を海底に沈めた大悲慘事の鹿島丸々事件は仁川署の取調べ完了、起訴意見を附して法院仁川支廳檢事分局に一件書類を送致、目下首席檢事の大國檢事が愼重に調査に檢討を加へつゝあるが極めてデリケートな問題だけに大國檢事は愼重な態度でのぞみ、有罪か、無罪か、最後の斷案を下す起訴處分に至るにはかなりの時日を要するもの、如く、且同事件は全海員に波及するところが大きいので檢察官の態度は最も愼重にかつ專門家各方面の意見をも重大視する模樣である

# 仁川の人口 十萬を突破

## 内地人は一萬三千 山口縣人が最多數

【仁川】十一年末の府の調べによる人口總數は、豫て目標の十萬を突破すること十萬四百二十六人、うち内地人一萬三千三百五十一人、朝鮮人八萬六千六百四十八人、外國人二千三百十八人なほ山口縣人は二千六百六十六人、大分縣人一千四十人、長崎縣人九百九十人、また一戸當の世帶數は、二千五百人の多數にのぼつてゐた、子供と無職者は六萬、千人である

## 家畜の惡疫 年々減る

【清州】畜産にとつては恐るべき惡疫、豚疫、氣腫疽等の發生豫防のため忠北衞生當局では間斷なく豫防注射を實施した甲斐あつて年々減少の傾向にあるが昨年中に實施した豫防注射は豚疫地區内二萬百九十八頭、同地區外二千四百二十四頭計二萬二千六百五十二頭に達してゐる、氣腫疽病の豫防注射も一千百二十頭、昨年はじめて豚疫が發生した十四頭ので、この方も四百四十四頭の同注射を實施してゐるので家畜傳染病の惡疫は早晩であるとしても漸減は期待されてゐる

## 武道寒稽古

【水原】恒例の水原署の武道寒稽古は七日から二十一日まで同署武道場で毎日午前八時から一時間づゝ行ひ二十二日納會を催す筈

◇

【天安】警察署では去る七日から二週間全署員一同柔劍道の寒稽古を開始した、納會は來る二十二日の豫定

# 地方課長の查定で 六十萬圓の大鉈

## 結局二百十二萬圓の見込み

## 忠北の新年度豫算

【清州】十二年度忠北道豫算は目下、地方課長の手元で査定中で十五、六日頃終了の豫定であるが本年提出の土木臨時事業費を除く各課の要求總額は二百二十萬二千九十圓で土木臨時事業費が五十萬圓程度だから結局二百七十二萬二千九十圓といふ數字に達する見込みである、地方課長の査定に際して斷ひ切つた斧鉞を加へ六十萬圓は削減されたので査定額は二百十二萬圓程度に落着く模樣で本年度の實行豫算額と大差はない、然し内務部長及び知事の査定に際しては多少の復活は認められるだらう

## 舊年末に大賣出し

永登浦商榮會

【永登浦】商榮會では今年初めて歳末大賣出を行つたところ相當の成績を見たので舊年末にも景品付大賣出しを行ふことになり舊十二月一日に當る十二日には卽ち、頭に各商店の幟を押し立て、宣傳ビラを撒きながら町廻りをしたが永登浦では舊年末の景品付大賣出は今度が初めてで非常な人氣を呼んでゐる

## 歳末賣出しの儲け

清州は五萬圓

【清州】商工會主催の歳末大賣出しに際し、どれ程商店街に金がばら撒かれたか、加盟店七十四軒で大賣出し期間の五日から三十日までに五萬三千圓位の賣上げがあるものと豫定してゐたが實際の賣上高は豫定額より一千六百七十圓だけ減じてゐる、決算の結果は十回の抽選があつたので十三日署入事務所へ寄贈した

## 鐘紡の女工

三千名募集

【永登浦】鐘紡京城工場では全部に亘り約三千名の女工募集中であるがこの程慶北の風水害罹災地の子女を中心として三百四十餘名を京城郡に十三日その先發隊として到着したの十六名が到着した

## 祝賀費節減 國旗を配布

【清州】新春に明朗な一つ…清州郡文義の李面長、趙學校長、松山駐在所首席、松永金融組合理事及び丸本郵便所長等は國旗掲揚運動に和し元旦の祝賀費を節減し國旗三百枚を購入し國旗を所有せぬ者へ配付したので元旦には文義は一戸も漏れなく國旗を掲揚するやうになつた

## 入營祝賀會

【永同】四日正午から公會堂で東京麻布歩兵第一聯隊へ入營の田中豐造君及び出口聯隊へ入營の田村君のため送別祝賀會を催した、なほ田村君は勤務上の都合で出發が遲れ田中君は同日午後一時三十六分發列車で出發した

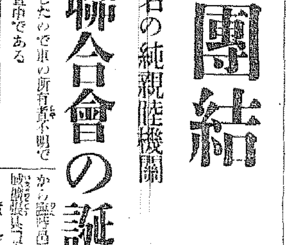

# 海員の大同團結

## 相扶會を中心に三百名の純親睦機關

## 青年聯合會の誕生

【釜山】朝鮮郵船所屬の海員三百名は昭和五年朝鮮相扶會を結成して生活難の擁護を目標に相互の親睦を圖つてゐたがこれを半島全海員を打つて一丸とすべく過般來朝鮮汽船その他の海員に働きかけ大同團結を計畫中であつたが十四日午後一時から釜山で朝鮮相扶會を基礎に海員青年聯合會の發會式を擧行することになつた、内地では下級船員の團體に海員組合あり上級船員には海員協會があつて堅固にもかなり強固な地盤を作り大なる勢力を有して活動を續けてゐるが半島には在來下級船員は朝鮮海員組合により上級船員は相扶會が中心勢力をなしてゐたのであるが内地と異りあくまで海員の親睦を目的とするもので結局今回の新團體は相扶會の組織を擴大したもので當初會員は約三百名である

## 營業稅查定

仁川稅務署

【仁川】稅務署では十二年度の營業稅査定に着手した、開港以來精々賣上調査に愼重を期し三月末までに調査を完了、また所得稅の査定の基礎をもつくり約五千餘人に亘る營業、所得兩稅の査定のため今後全署員をあげて夜業を續けるなど懸命である

## 奇特な婦人

【開城】府内西本町二一五大場國重氏夫人多仁さんは昨年末賴母子講の當選で二等に當籤、金十圓の商品券を貰つた「困る人へ分けて下さい」と十一日それを現金に替へて府社會課へ寄附した

## 清州臨時邑會

【清州】邑では十三日午前十時半から臨時邑會を開き懸案の市場設置の件を上程したが結局、當局側に更に研究調査方を要望することゝなり休會のまゝ正午近く散會した

# 頭を割られ路上で苦悶

## ひどい貨物自動車

## 京水街道で轢逃げ

【水原】十一日午後七時京城驛發水原行京水自動車が同日午後八時十五分頃水原郡日旺面西長里を進行中路上に打倒れ苦悶中の男を發見水原署と同時に水原署に屆出たので署では直ちに道立醫院折田醫師同乗、現場に驅け付け負傷者は道立醫院に擔ぎ込み應急手當を施したが何しろ頭蓋骨を粉碎されてゐたゝめ遂に絶命した、負傷者は日旺面旺谷里一七□□國□（□）で京城方面から水原に向つて進行中の貨物自動車に引倒されたといつてゐたが同貨物自動車はそのまゝ轢き逃げしたので車の所有者不明目下調査中である

# 中鮮に覇を競ふ「スケート大會」

## 來る廿四日丁峯リンクに

## 本社清州支局主催で開く

【清州】本格的冬の到來で朝鮮鐵道忠北線丁峯驛前リンクも完全に凍結したのでスケーター大喜びであるが本社清州支局では來る二十四日午前十時から同リンクで忠清北道體育協會、朝鮮鐵道株式會社後援の下に第三回中鮮スケート大會を開催することに決定した、同大會は中鮮唯一の冬季の催しで毎年各地から精鋭が馳せ参じ大盛況を呈してきたが今年も各地から選手が参加せられんことを希望する。申込締切は來る二十一日まで清州邑本町一丁目本社支局、清州丁峯驛或は廣島屋運動具店まで會費一人五十錢（晝中食）を添へ申込まれたい、なほ參加者には朝鮮鐵道で忠北線に限り丁峯驛往復を大割引することになつたので申込み丈割引證を交附する、種目は一萬米五千米一千米四百米二百米百米八百米リレーで申込みの際種目を明記されたい

# スケート危險

## 水原西湖の氷が破て

## 農試場見習生溺死

【水原】十二日正午水原農事試驗場見習員多數が晝休みを利用し同場附近の西湖でスケート遊びをしてゐるうち同場見習生古森光金君（二〇）が過つて氷中に落ち込んだので同僚一名が救助に向つたところその二名も水中に落込んだので他の同僚多數が駈けつけ、二名は漸く救助したが古森君は遂に絶命した、原因は同湖の氷に亀裂を生じてゐたのに氣付かなかつたためであるが同所は各小學校兒童等が連日多數スケート遊びに群がつてゐるので父兄等は注意が肝要である

銀盤の世界展く—水原スケッチ

## 人の動き

▲岸川俊輔氏（咸南土木課長）十二日本社咸南支局來訪新任挨拶
▲新居正夫氏（永同郵便所長）十日本社永同支局來訪新任挨拶
▲原弘子夫人（黃州島田雄醫師令室）十日永眠十三日自宅で告別式

## シネマと演劇

愛館　【仁川】十五日より四日間▲パラマウント超大作日本版キング・ヴイドア監督作品西部大活劇「テキサス決死隊」フレッド・マクマレー・ジヤツク・オーキー・ジーン・パーカー・ロイド・ノーラン主演▲大都映畫社オールトーキー・總指揮河合龍齋、監督石山稔「西遊記孫悟空」製作費十萬圓出場人員五千名、撮影日數四ケ月▲京日朝鮮ニユース・大朝發聲ニユース全六卷

演藝館　【永登浦】十三日から三日間朝鮮劇界名星文秀星一座の劇と舞踊公演、オーケーレコードジヤズバンド演奏


# 梅毒大衆醫學講座 第二篇

冷え毒や便秘に注意

# 高血壓と動脈硬化は 梅毒が多く原因

放任すれば危險な病態

治療は速くベルツ丸

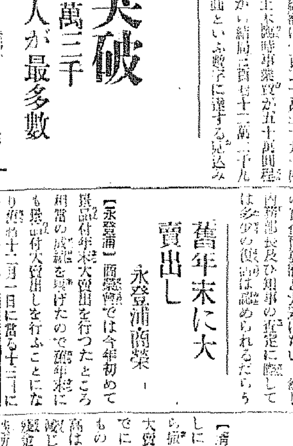

獨逸ベルツ博士

梅毒に罹つて恐ろしいのは、なんと云つても潜伏梅毒で、治療を怠つてゐると、第三期梅毒の症狀として、中風の様にヨイヨイになるとか、脊髓癆だとか、肉や骨の腐るゴム腫とか、鼻梁が□で鼻が落ちたりするやうになり、腦梅毒に移行する梅毒症狀が、何時發するかも知れず、それに潜伏性梅毒で、もう一つ恐ろしいのは

血壓亢進症

に罹り易い事です。なぜ梅毒から此の症狀が現れるかといふと、これは梅毒や食物その他の分解毒素が沈着して、それが血液内を汚す結果、血液の循環と新陳代謝機能が不調となり、遂に血壓亢進を起す事となるのであります。更にこの血壓亢進から

動脈硬化症

を起し、血管壁の硬變を來す事であります。動脈が硬くなればもろくなる道理で、血管壁も硬くなれば破裂し易く、腦の血管が破裂すれば卽ち腦溢血となり、心臟に來れば心臟麻痺を起し、突然命を奪ひ去るのであります。

從來之等の

腦溢血や動脈硬化は、美食と運動不足などが原因すると云はれましたが、それよりも梅毒性の血壓亢進症や動脈硬化症の方が遙かに多く、從つて梅毒性の腦溢血や心臟麻痺で、命を奪はれる人が非常に多い譯であります。

勿論、かうした併發症を起すまでには、梅毒の病勢も相當進行してゐるが、然し極惡な梅毒を起す

治療が充分

すれば腦には至らないのだから、であれば、梅毒の病狀が快癒される譯でありますが、高血壓や動脈硬化のある人は必ず頭痛や冷え込みがあり、特に神經痛、リウマチス、關節炎等の症狀を訴へ、神經衰弱の不愉快な氣分になり勝ちですから、各種の梅毒病狀を目標としたなら、まづ全身的血液の淨化を圖るのが先決問題であります。

血液の淨化

は、要するに血液中の梅毒毒素を取ると云ふ事で、この治療法としては、獨逸梅毒内服藥ベルツ丸の日常服用するのが、最も安全で、正しい實効を發揮する事が出來ます。ベルツ丸は、體内の細胞や血液に根強く潜入する梅毒を意外に□し、且殺菌作用を營み、更に導かれた血液は、新陳代謝を順調にするので血壓は自然に下降され、危險な動脈硬化の心配も無くなる譯であります。

胃腸等にも

力の旺盛など、各方面に好果を齎し、梅毒性の高血壓、動脈硬化は勿論、腦梅毒、脊髓癆、神經痛、リウマチス、便秘等の梅毒性疾患にも良効あり、好評を博する優良藥です。

梅毒と體毒

梅毒性吹出物に

ベルツ丸

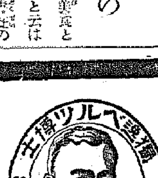



梅毒、淋毒、痔毒、腸毒、胎毒、しつ毒、ひえ毒、せきずる毒、腦梅毒、脊髓梅毒、リウマチス、梅毒の皮膚病、梅毒性吹出物ニキビ、動脈硬化症、梅毒性頭痛、眩暈、凡て梅毒性疾患に良効

價格　六日分一圓・十二日分二圓・廿日分三圓・卅五日分五圓・七十五日分十圓・百六十日分廿圓・二百六十日分（徳用）卅圓

發賣元　鈴木日本製藥社　東京市日本橋區宿町三丁目四十番地　社主 鈴木清二　振替東京百五番・電話茅場八十番九十番

朝鮮代理店　京城府…新井・木村　釜山府…大黒・藤田

喘息鎭咳

Ⓟ エフェドリン「ナガヰ」

類似品あり Ⓟのマークと「ナガヰ」の文字に御注意の上御求めを乞ふ。

包裝　一〇錠　二〇錠　五〇錠　一〇〇錠　五〇〇錠

製造元 Ⓟ 大日本製藥株式會社　關西發賣元 武田長兵衞商店　關東發賣元 小西新兵衞商店

# ムシ歯を防ぐ……

クロール・カルヴァクロール
及びヨードチモールの偉力

# クラブ歯磨

專賣特許

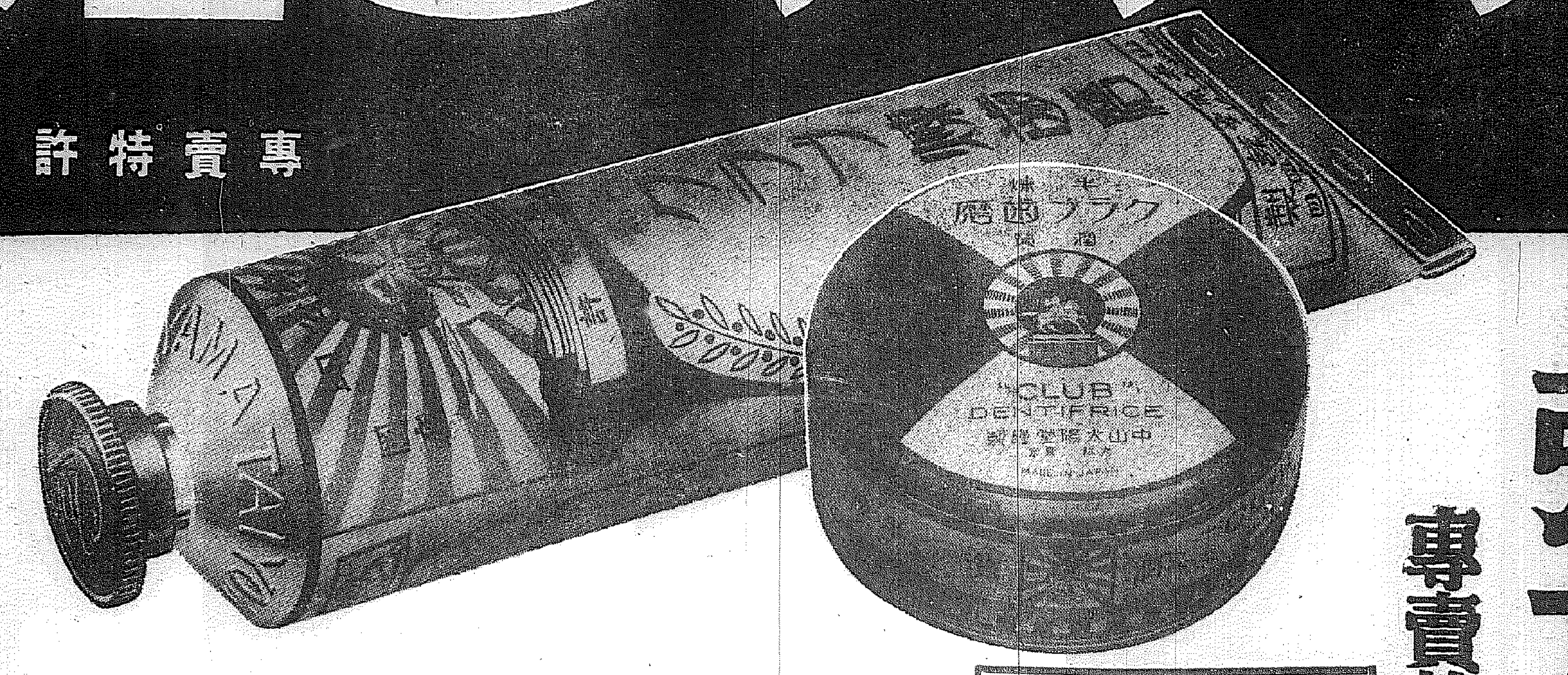


クラブ煉歯磨 一二セン 一五セン 二五セン 三〇セン 四六セン
半煉クラブ歯磨 一六セン

## 强力な殺菌・清掃作用

### 專賣特許の殺菌劑を配合せる優秀な藥用歯磨

クラブ歯磨の殺菌原料
クロール・カルヴァクロール及び
ヨードチモールの偉力

❶ クロール・カルヴァクロールは淡黄色透明の結晶 ヨードチモールは無色透明の結晶で、何れも强大な殺菌力と防腐力を持ちしかも何等の副作用を伴はない全く無毒性のものであることが學界で證明されてゐます。

❷ クロール・カルヴァクロールは三萬二千倍乃至四萬倍の液でヂフテリア菌を良く死滅させ更に又一萬倍乃至二萬倍の液で化膿性連鎖狀球菌及び葡萄狀球菌、大腸菌を死滅させます。

❸ ヨードチモールは殺菌劑チモールに更にヨードの性能を應用したもので、一層强大な殺菌力を持ち 七萬倍の液でチフス菌を死滅させ、しかも全然副作用がありません。

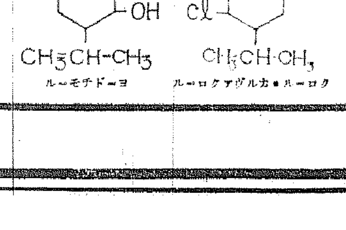


### ❶ 殺菌力が強く副作用がない！

ムシ歯はバイキンから出來るのですから、歯磨には強い殺菌力が必要です。所がクラブ歯磨こそこの目的を果す優秀な科學的歯磨です。なぜならば專賣特許の殺菌劑クロール・カルヴァクロールとヨードチモールを配合し、その原料名を公開して責任を明らかにしてゐますから……。いづれも殺菌劑として最新最良のもので、ムシ歯や口臭の原因となる口中のバイキンを死滅し、しかも何等の副作用がありません。歯科の先生方もムシ歯を防ぐにはクラブ歯磨が適切だ！と推奨されてゐます。

### ❷ お子様のムシ歯豫防に第一！

お子樣のムシ歯は、お母樣方の御注意一つで立派に豫防出來ます。つまり、三、四歳頃から良い歯磨で朝晩二度磨く習慣をおつけになる事ですが……それには殺菌力の強いクラブ歯磨を是非お奨めいたします！味と香りがとても爽やかで、副作用が全然ありませんから、どんなお子樣でもクラブ歯磨なら……と、進んでお磨きになります。從つて口中の恐しいバイキンを死滅し、ムシ歯を防ぎ、全身を健康にして、ひいては學校の成績をもよくする因となります。

### ❸ 歯を美しくし口臭を防ぐ！

歯はお顔の魅力のポイントですが――それにはムシ歯がなく歯が健康でなければなりません。クラブ歯磨が一流美容師の方々に推奨されてゐるのは、美白力が強くて美しい艶のある歯にするからですが、更に殺菌力が強いために口中の有害なバイキンを死滅して、ムシ歯を防ぎ歯を強健にするからです。と、同時に不愉快な口臭を、良く防ぐからです。眞珠のやうに輝く健康な歯でありたい……とお望みでしたら、あなたの歯磨は今日からクラブ歯磨にお決め下さい！

### ムシ歯はこうして進行する！

1
おく歯をたてに割つたところです。上の方に小さい穴があるでせう これがムシ歯のはじまりです。しばらくの中に大きくなりますから、すぐ歯科の先生に見ていただきなさい。

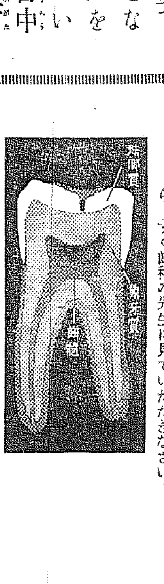

2
かうなると、熱いものや冷いものがしみて、ズキン／＼と痛くなつてきます。手當をしないとだん／＼ひどくなるばかりです。

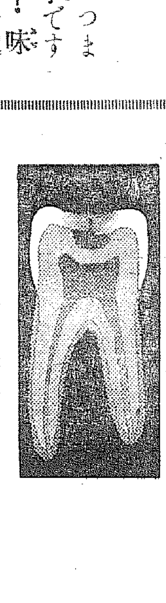

3
とう／＼まん中の神經と云はれるところがくさつて來ます。はげしいいたさで、もうとてもがまんが出來ません。食べ物がよくかめなくなつて身體が弱つて來ます。

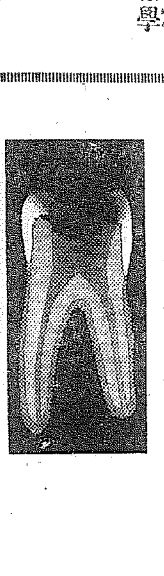

4
うみやバイキンが内臓へ入つて遂には色んな恐ろしい病氣をひき起します。殺菌力の強いクラブ歯磨でよく磨けばこんな恐しいムシ歯になりません。

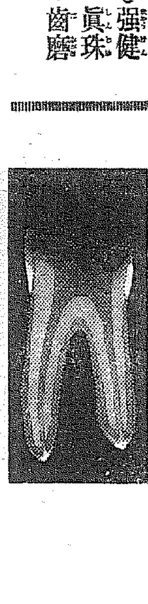

B—307

# 怪奇な謎の扉ひらく

## 纛島一つ家の老婆殺し 慾と怨が絡んだ犯行
### 被害者の雇人延自斤文に唆かされ 玉根昌少年が手を下す

被害者涌田友江さん

往連嶋、松飾りも、晴れやかに街には屠蘇気分も未だ醒めやらぬ新春早頭の六日深更、突如大京城から程遠からぬ府外西纛島里六五六果樹園所有者の田友江（六）婆さんが新春多幸の惑路を畑中の一軒家で迎へてゐた際、無残悲鬼のやうな残忍さで顔面頭部は原型を止めぬまでに打割られ、一面血の海と化した中に哀れ惨殺されてゐた謎の西纛島の老婆殺しの惨劇は戦慄六十五萬府民の猟奇神経を刺激せ、物取りか、情か、怨恨かの三つの〝？〟を解くべく検察当局は蹶起となつて昼夜兼行の捜査陣を張つて犯人検挙に努め探偵小説を地で行く怪奇犯罪として話題を賑はし、謎の扉は果してどう開かれると、多大の興味をもつてみられてゐたが零下十三度の寒波をついて不眠不休、涙ぐましい努力を続けた東大門署捜査陣の労苦は酬はれ怪奇と猟奇に鎖されてゐた謎の扉も十一日本紙が逸早く特報した如く老婆と関係ある元雇人の東纛島里三六四李今玉方日傭労働者玉根昌（一七）といふ怪少年の登場によつて事件は急転回し、己が血染の鮮衣を突付けられ遂に下手人であることを自白、惨劇の発見者で被害者友江さんの雇人延自斤文（四）も教唆したことを自供して二人共謀による慾と恨みと無智から生み出された大胆極まる惨劇と確定し、此遊に事件発生後九日目の十四日午後五時遂に怪奇殺人事件の全貌は白日の下に曝け出され、昼夜苦闘捜査本部には疲れも忘れて明らかな歓声が揚り府民も漸く不安と戦慄から解放された

この二人が老婆を殺しました　（上）玉根昌　（下）延自斤文

## 洗濯した着物に ぼんやり殘る血痕
### これが動かぬ證據

事件は被害者方の延自斤文（四）が小作権欲しさのあまり六日午後二時ごろ日頃被害者友江婆さんと平素から不仲であり自分の配下人夫として使用してゐた玉根昌を招き「お前が友江を殺害すれば、あとは自分が總べてやるから殺しに仕組んでやる、そして友江さんの小作權を引繼ぎ一緒に暮らさうではないか、さうすればお前も間借り生活から家一軒位建てられるやうになる」とその殺害を教唆し、同五時頃から二人連れ立つて附近の高橋正太郎さん方へ正月酒によばれて行つた、玉は九時ごろ一足先に高橋方を辞出でその足で被害者友江方に至り就寝を見計らつて同九時半ごろ同家の入口に立てかけてあつたポプラの棍棒を持つて忍び入り何にも知らずに寝てゐる婆さんの頭部を力一杯に二回殴打して惨殺、そのまゝ裏手から逃走、歸宅の途中棍棒を畑の中に捨て素知らぬ顔で自宅に歸り家人の隙を見て翌日血痕附着の鮮衣を洗ひ落し、現場附近を徘徊悠々としてゐたもので延は玉よりすこしおくれて十時半ごろ歸宅、被害者方の模様を見にのぞき戸を叩いたが起きないのですでに約束通り果されてゐるらしいのを知り一たん自分の小屋に歸り十時四十分ごろ附近の婆さんの知人尾鯛さしさんを叩き起して闘々しくも申告してきたものであつた

## 二人は共同正犯
### 大審院の新判例

眞犯人玉根昌と延自斤文の兩者については一昨年川崎第百銀行の黒色ギヤング事件をめぐつて昨年五月廿八日大審院で下された「智能犯に非ざる強盗殺人事件でも謀議に参加しただけで直接實行に加はらずとも共同正犯とみなす」との新判例に依り延も玉と同様取調の終結と共に共同正犯として送局される事になつた

## 殘忍きはまる兇行
### グッスリ寝てゐる老婆の頭を棍棒で打割つて殺害

謎のやうな事件も漸く一週間後にして解決を見た裏には科学捜査の力を有力に物語つてゐる捜査陣の苦心は鋭利な刃物と見られたが死體解剖の結果凶器は意外にも棍棒と推定され之が発見に総動員で努めたところ現場から約五百米の畑中稲附近畑中に捨ててある直径三寸長さ五尺の血染めの棍棒を発見、血型鑑定の結果は被害者の血型とピツタリ合ひ更に棍棒は被害者宅にあつたポプラと判明するに至り既に犯人は被害者方を良く知つてゐるものと推定されたので友江と主従関係にある延について被害者方によく出入りしてゐたもので反目してゐる人はないかと探究すると元野宿中で目下黄金町七丁目支那人王ベンヤの用任（同居）宗（一）が主通関係から友江と大喧嘩した事が供述され犯行の残忍性から匪を有力視し八日夜吉野町友人宅から検挙して他の方にも取調したところ、九日頭に至り延と玉も反目して居た事實が判明意外にも申告人であるところに犯人としての嫌疑が深められ事件は猟奇を加ふるやうになつて来たが延は犯人の手口と見るべき何物もない點から延を急遽すると共に罪暴かは法網かの點を調べると意外にも延が自分の配下として使用してゐた人夫に玉根昌といふ少年がゐり且この少年も被害者と日頃不仲である事を自白したので緊張した捜査陣が東纛島里三六四李今玉さん方の玉の住居を襲ふと意外にもそこに乾してある玉少年の着物にかすかに洗ひ残された血痕が附着してゐるので唯一の證據物件として直に検挙、血染めの鮮衣の血型鑑定の結果これも被害者の血型とピタリ来たので愈よ玉少年を下手人として厳重取調べの結果遂に犯行一切を自白するに至り被害者の雇人延の教唆を受けたことも自供し共謀計画も判明するに至つた

凱歌をあげた東大門署の捜査陣（×印は殊勲の朴谷德刑事部長）

## 犯行の動機は 小作權欲しさから
### 延の笛に踊つた玉少年

二人が共謀の上友江婆さんを殺害するに至つた原因は被害者は大正元年東部移民として現住地に來住、東拓の所有地畑七千四百四十坪を自作して來たが十二年ほど前から東拓への年賦金が納められずつひに移民契約が解除され、年小作料二百圓と定め引續き小作契約で小作して來たが昭和十年、十一年と續いた水害の爲め兩年の小作料が納められず東拓から小作料を納め納得り小作契約を解除するとの通知に接した、その切り拔け策に苦慮した友江さんは一部の事他に小作人を求め小作せしめ自分はそのサヤの收入で生活せんと決心し延には内密に小作人を物色中

延は七年ほど前から被害者友江婆さんは土地を提供、延は勞力を負擔して收入を山分けする事に取決めてゐただけにこの事實を知つた延は激昂し被害者との間に論爭した末被害者はこれを断念して延との間に新に友江婆さんは未納小作料を調達し、延は來年度の肥料代と温床の費用を背面して引續き共同小作する事に取りきめ、延はその費用として同里に居住してゐる資見延文伊さんの家を無断で附近の山田七三氏へ抵當に入れ二百圓を融通したもの、被害者は小作權の調達が出來ず契約解除の上は追るので延は一層友江さんを殺害、その上、自分がその小作權を引繼がんものと友江婆さんの殺害を計劃し、配下で婆さんと不仲の玉に小作人として〝やる〟好餌をもつて踊らせこの兇行をなさしめたものであつた

（上）片岡東大門署長　（下）平林司法主任

## 全署員結束の賜だ
### 平林司法主任談

新任早々大事件に見舞はれた片岡署長と共に司法主任として初試練でありながら重大な責任をしかも短時日で片づけた平林司法主任は流石に喜びの色をかくせぬものの如く

一日も早く犯人を檢擧して府民を安心させねばならぬと思ひつつもおくれて誠に申譯ありません、犯人を檢擧し得た事は刑事諸君をはじめ全署員が一致結束のもとによく働いてくれたお陰です

と言葉少く語る中にも一切の功を部下に讓るなど美しいところをみせてゐた

## 犯人と被害者の關係

兇悪な犯人二人と被害者との關係は延は被害者方に十二年前から當時は日傭人夫として雇はれてゐたのが七年前からは常備使用人となり被害者方の小屋に居住する事となりそれと同時に共同小作をするやうになつたものであるが玉は三年前から延の日傭人夫として昨今に至るまで延の配下として働いてゐたもので玉もその雨勝気な婆さんと金銭上その他の恨み等が含まれてゐる

## 眞犯人判明の報に 悲みの涙更に新た
### 被害者の娘 菊江さん

眞犯人判明の朗報をもたらし満洲から歸鮮してゐる被害者の娘菊枝さん（三）を西纛島の知人宅に訪れると、悲しみの中にも流石にホツとしたかのやうに「本當に犯人が判りましたか、まア雇人の仕業ですか」と驚きつゝ「世間様を騒がせ警察に御迷惑かけて本當に申譯ありません」と再びこみあげてくる悲しみをおさへかね「これからは出來るならば母の意志を繼いで私がやつてゐた小作を自分の手でやつて行きたいと思つて居ります」と涙の中にも健気に語つてゐた（寫眞は菊江さん）

### 鷺梁津の輪禍

十四日午後零時半頃京城長谷川町京タク運轉手申東淑（二）が乘客一人を乘せ永登浦驛から京城へ向ふ途中鷺梁津驛附近で前方の荷車を避けんとした際、突然自轉車が現はれて衝突、窓ガラスを破壊、自轉車の男は廿四、五の勞働者風で身元不明、頭部に重傷を負ひ赤十字病院で手當中だが重態である

## 釜山の濱仲仕罷業
### 臨時人夫の作業をも妨害し 主謀者三名檢束さる

【釜山電話】釜山埠頭で活躍する荷揚人夫は貨銀の値上げを要求して數日前から雇主側と紛糾してゐたが、鮮組常用人夫四十名は十三日朝より天知大阪商船第七鹿田丸の荷揚をせず罷業に入つた、これがため臨時の臨時雇人として雇はれた人夫の作業をも妨害し遂に釜山署へ主謀者三名が檢擧され事態悪化したが十四日は釜山汽船にも飛び火し漸次擴大の兆を示して來たので大池回漕部では貨銀一割の値上げを聲明したが妥協せず、既で釜山署では警戒中である

## 鐵橋上の放れ業
### 脱線機關車の解體始まる 京元線三防の復舊

既報、京元線三防川第十三橋梁にかける貨物列車の脱線顛覆墜落した三重の列車大椿事で三日間に亘る同區間の列車不通といふことは鐵道局でも初めての事で、この重大な原因となつた橋梁上の大型サンタフエー機關車はいよ〳〵十四日午前から解體作業に着手し遲くも十六日中に橋梁の手入れを濟まして列車を直通する計畫で工事を進めてゐる、何しろ機關車を橋梁上で解體する放れ業も鐵道局初めての荒療治ではあり、さらに凍結した氷河を卅五尺の眼下に見下ろしてやる危險な工事でもあるので、清水工務課長が總指揮となり京城鐵道工場から派遣された廿名の技工を督勵してゐるが、全員緊張して事故復舊作業の記録的成功を目ざしてゐる

東洋時計　御贈答に　最好適

### 飲食店の妻 劇薬で自殺

京畿道高陽郡陵谷面驛前飲食店李聖鎬の妻鎬氏（二）は十三日午後六時すぎ自宅で主人の留守中に例の劇薬をのんで自殺をはかり苦悶中を居女に發見され、竹添町の高麗病院で手當を受けたが十四日午前二時死亡した、原因は主人李さんに妾が出來て彼女の主婦として位置が危くなつて來たので前途を悲觀したものらしい

### 籾泥棒ご用

高陽郡中面一八六崔順在（三）は去る十二日夜十一時すぎ同面馬頭里權二重錫方倉庫に侵入、籾四叺（時價三圓四十錢）を盗み出し同里管への借金の返濟にあてたのを十三日西大門署員に探知され取調べの結果籾は約百四十叺位盗いてゐたとが判つた

### 警官に暴行

京城光熙町一ノ一一九ペンキ塗職工前田準一郎（二）は泥酔し、十四日午前四時ごろ黄金町四丁目の路上で訊問の本町署員に暴行を働き留置場へ

## 妓生も交る 花札賭博
### 一味全部檢擧

京城壽松町一八總子楔（二）方で同人ほか五名が妓生金明玉（三）を仲りまき大がかりな花札賭博を開帳してゐるのを本町署員が探知、十四日早朝刑事六名が現場に踏み込み一味全部を檢擧、場錢四百二十四圓を押收引揚げた

## 東大門家畜市場附近に 大きな映畫劇場
### 二十萬圓の大計畫

京城茶屋町姜鶴氏名儀で東大門外家畜市場附近の空地約八百坪に二十萬圓を投じ三階建のモダーンな映畫劇場を建設するべく京畿東大門署宛願出たが、同地域は市街地計畫の二十八米道路が敷設されるので府有地の家畜市場一部と交換契約してはと交渉中である、同地一帶は將來異常の發展を豫約されてゐる所で劇場建設は好景氣の前奏曲と話題を投げかけてゐる

### 子供を避け 大人を轢く

京城北米倉町鮮商拓植會社の專用自動車を壁井鎭治君（三）が運轉十四日午前十時四十分ごろ黄金町五丁目京師町を疾走中豊東道上で遊んでゐる子供を避けようとして右カーブした時通行中の新堂町三三六鐵行商人李今成（六）を刎ね飛ばし右膝その他に全治二週間の重傷を負はせ府民病院に擔ぎ込み應急手當を加へた

### ノロ狩異變

【釜山電話】釜山の水上署では去る十二日府内大坪病院で死亡した慶尚南道大邱郡出の鮮醫野口彦一（三）氏の死に疑問を抱き十四日朝澄川醫師の執刀で解剖に附し死因を確めた、右は本月上旬、狩獵のため來鮮し慶尚南道郡蔵面表忠里の山中でノロを追跡中同伴の久留米市西町山本正一（四）＝假名＝が放つた彈丸が左腕部に命中その場に昏倒したものを釜山の前記病院に收容、本人は歸國したが途に野口氏は十二日夜死亡したもので解剖の結果鉛の彈丸を摘出、過失致死として本部來署に手配した

### 主人の指環を盗まれて服毒

京城西小門町一七支那人料理店の雇女崔金鳳（七）が常所蔵量をのんで自殺を計り苦悶してゐるのを十三日正午ごろ主人が發見、同町田中丸病院で手當を加へ生命は取止めた、自殺の原因は同家に他の二人の女と前借四百圓で抱へられて、働くうち十二日夜主人から借りてゐた四十圓位の純金指環を相客に盗まれて主人から叱責されるのが怖さに死を企てたもの

### 大トラ暴行

京城岡崎町一七荷物運搬人崔自石（五）は十四日午後一時頃ひどく酔つた揚句京城驛構内丸星運送會社事務所に暴れ込み寸上某（三）に暴行、器物をこわし驛交番へ突き出された

### 話題特急

☆……十四日の明朝山器に珍妙なキッス泥棒の訴へが出て、こわいおぢさん連、眼を白黒させてゐる

☆……訴へ出たのは京城桃花町京城刑務所看守朴大山君（二）の要請波さん（三）＝いづれも假名＝十三日午後七時友達の看守の吳泰氏さんと買物の歸途桃花町の峠に來ると酩酊した看守がやつて來た

☆……と、トタンに看守は安に非ざる蓮淑さんに飛びつき、悪戯だと思ふ間にキッスを盗まれた、これはとよく見ると看守ではなく無頼漢だ

☆……二人は驚いて逃げたが暗闇に姿を消したので口惜しさの餘り訴へ出たもの

☆……【珍名廳】東京府立第一商業學校に佐佐左、東京遞信局に保保保

### けふの天氣

晴、寒い

一番よい キンシミルク

フローピン錠 心臓疾患に 疲労恢復と
強壮剤・強心・疲労恢復
食慾を増進し、榮養を補給し、疲勞物質を除去して氣力を恢復しますので常に氣分を爽快ならしめます。
其他スポーツの疲勞、病後、産後の榮養並回復、勉學、執務時の疲勞、慢性心臓病、船車暈、神經衰弱等に著効あり。
30錠入 .50　50錠入 .75　100錠入 1.30　500錠入 5.00
各地藥店にて販賣す
ラヂウム製藥株式會社

りん病 ばい毒 有田ドラッグ

新線営業開始 一月二十一日から 朝鮮鐵道株式會社

東京女子醫學專門學校 生徒募集 校長 吉岡彌生

京城婦人病院 院長 醫學博士 松本泰治 工藤武城 京城府北米倉町九四番地

公示催告 京城地方法院

謹賀新年 農事試驗場北鮮支場

買却 遞信局

特別案内 ツギメナシ軍手製造家募集 外務社員採用 京日案内 花柳病専門 鑑海醫院 山港ホテル

# 花に濃淡あり〔85〕

片岡鐵兵作　一木弴畫

**相寄る（三）**

「そんな寂しいことをあなたにいはれると、あたし、どうして好いか分らなくなつてしまふわ。それは――あなたがお宅に歸りたいといふのを、あたし、とめはしなくつてよ。だけど、あたしは……あたしは、獨りになつても此所にガン張るわ。」

世の家に歸るといふ、この大義名分に逆らふわけには行かない。晶枝として、歸りたくなるのに何の無理があらう。晶枝といふ病人を、麗子の細腕に抱へさせて苦勞させるよりも、いくら歸りにくくても世のところへ、と思ふのであらう。だが、麗子は置き去りにされて逃げられるやうな、淋しい氣持ちに打たれて、この重病人を恨みたくさへなる。

「でも、あたしのやうな重病人を足手纒ひにさせちや、あたしも落着かないし、第一、あなたが大變だわ―」

果して、それが晶枝の本音であつた。

「あたしのためを。そんな風に思つて下さるのを、あたし、ちつとも嬉しいとは思はないわ。あたしは、あなたと一緒ならこそ、どんな苦しい生活だつて樂しいのよ。そのあなたに、今になつて逃げられちまつては。――あたし、恨むわ。あなたを恨んで上げる―」

恨むわ、と口には云つたけれど、調子にはすぐにでも泣き出しさうな、悲しい光景をこめて云ふのだ。

そのまゝ、二人とも默つてしまつた。

やがて晶枝は、ほつと溜息を吐いて、

「あたし、死なないか知ら―」

「何云つてるのよ。さつきお醫者さんが、大丈夫だと云つて歸つたわ。とても自信がありさうだつたのですから。あたし、ほら、あなたにだつて分るはずだわ、あたしは、こんなに安心した顏をしてる―！」

「あたし、死にたい！」

「そんな……お馬鹿さんだわ、お馬鹿さんだわ。もしお醫者さんが斯う斷望だと云つたら、あたしが斯う安閑として居られるでせうか。いくら無軌道娘の標本のやうなあたしだつて、あなたの身體があぶないと思つたら、とくの昔に、あなたのお家に電報を打つてゐますよ。それだけでも、考へて見たら分るぢやありませんか―」

勢ひづいて、そこまで云つた時、扉をノックして看護婦が、しとやかに入つて來た。

「わたくし、阿佐ヶ谷看護婦會部の、正木と申します―」とお辭儀する。三十近い、山出しのやうな人だつたが、感じはわるくないと、早くも若い麗子は安心した。

「あの、氷がもう溶けて來たやうですが―」

と云ふと早速、

「はい、かしこまりました―」

と、こちらが指圖する通りに、流瑯へと出て行つた。看護婦が出て行くと、晶枝はいきなり布團から腕を伸ばして麗子の手をとつた。そして、握りしめた。

「麗子さん、あたしを許してね」

「え？」

相手の意味が分らないので、麗子は訊き返した。

「あたし、我儘ばかり云つたわね」

「何を云ふの―」

「何だか、センチになつちやつたわ」

「あたしを信頼する？」

微かに、廊下の彼方で、氷を碎く音が聽えて來る。二人はいつまでも手を握り合つてゐた。

「あたしを可哀想だと思つて頂戴」

ひつそりとして、たゞ胸が一杯だつた。

# ラヂオ

## ラヂオ風景

### 第一景　お姉ちやん歸る

‖岡本綺助・作‖

石屋の大將……菊波正之助　女房……東　日出子　新太……藤間　留一　大工の繁さん……木村　正夫　娘よし子……吉川　公江　市報配達の娘……藤井　昇

東京のある町に一軒の石屋がありました。藪入りの前の晩、女中奉公に行つてゐる芳子さんが宿下りで歸つてくる、とハガキがきてゐるので弟の新太君やお父さんはきつと芳子さんがお土産を持つてくるだらうからとごはん途中でよしてまつてゐます。そこへ市報が來てお父つさんのやつてゐる手の傷を促されます。大工の繁さんが芳子さんの縁談をやつてきますが明後日に「丁丑」の餘談式をひかへてお父さんは相手になれません。勉強してゐた新太君は姉ちやんの縁談に反對します。そこへ田タッで姉ちやんが歸つてきます。しかしお土産は買つてきませんでした。姉ちやんは久しぶりの宿下りにお土産を買ふ間も惜しくうちへかけつけたのでした。姉さんの荒れた手、しかし姉さんは元氣です。外を通る支那そば屋の笛に、お腹の空いてゐるお父さんは思はず「おーい」とよんで仕事を中止してしまひます。街はまだ松の內で……

### 第二景　浪花節景氣

‖隠樹純太郎・作‖

銀八さん……岩井信男　細君……御所はる子　中僧昇松……藤井昇　隣りの小新さん……東　田鶴子

○○飛行機製作所に働いてゐる宍戸銀八さんは年は若いが腕のいゝ職工さんである。今年はインフレ景氣でたんまり這入つたボーナスで中古の蓄音機を買つた。その蓄音機で銀八さんは好きな浪花節をたのしみます。その夜も細君が、銀八さんの浪花節になやまされてゐる。時々隣のおかみさんが、丁度公休で實家へ歸つてきた中僧さんの昇松をつれて挨拶にやつてくる。銀八さんは得意になつて蓄音機をかけた、といつた明朗な場景

### 端唄（大阪より）

力松（外）

一、初春

初春の日向になほす歳の寄……ついさし一開き初め

一、大津繪

本調子一夜明くれば四方にめぐる日家の色やかさつばた、門に立ちたる松かざり、燗か香る初音開く、踊る娘か……化粧の富士ひたへくばれの……ぶ、てこ、初夢の寶船、さめて悔しき夢の內……惠方参り、踊りに……戀ひ來る

一、十日戎

三下り……十日戎の賣物は、はぜ袋にとりばら錢がます、小判に金箱立鳥帽子、ゆひにすさい槌、束ね麥丹お笹をかたげて千鳥足

一、……手拍子揃へて花の山、舞ふ手に踊すしの夫婦、誰しも見にゆく花の山ちらと……染めし……（後略）

## けふのプロ　十五日（金）

午前七時〇一分（東）基礎英語講座（三）　鹽谷榮
同七時三〇分（東）朝の修養　書經講話（一）文學博士　加藤虎之亮
同七時五一分（東）ラヂオ體操
同八時一〇分　今日の天氣見込（京城、釜山）
同九時（東）家庭メモ
同九時一〇分　氣象通報（釜山）
同九時一五分　氣象通報（今日の天氣見込、手選）料理獻立（かきの茶碗むし）
同一〇時三〇分（東）婦人の時間　海外で迎へた正月　南米　大石千代子　朗讀　本間八重子
正午（東）時報　日用品値段　魚類値段
午後零時五分（城）物語　兄弟やくざ鑑　山口信一郎
同零時三〇分（東）國民歌謠　一、國旗掲揚の歌　乘杉嘉壽作詞　伴奏　木下保　AKトリオ　二、白すみれ　深田迪子作詞　下總皖一作曲　平井美奈子　小田
同一時（東）婦人講座　箏のお稽古（一）　宮城道雄
同一時一五分　常識講演（朝鮮語）・釜山　時事の話
同二時一〇分（東）教師の時間　讀本朗讀三年（三）小學國語讀本卷八
同三時一〇分（東）朗讀　東京府今川小學校男兒童　指導　同校訓導　加藤菊一　朗讀　東京府赤坂小學校女兒童　指導　同校訓導　田島ハルエ
同三時四〇分（東）氣象通報
同四時二〇分（東）ニュース（朝鮮語・釜山）大相撲實況『初日』國技館より中繼
同六時（東）歌物語　大楠公　物語　重野一郎
同六時二〇分（東）コドモの新聞　獨唱　アタゴ子供會　伴奏　若葉音樂團　村岡花子
同六時二五分（東）副業と農村工業の講座（三）副業品及農村工業品の賣り方　柴田等
同六時五五分（東）カレントトピックス
同七時　ニュース・天氣見込・職業紹介
同七時三〇分（大）講演　海運時事雜感　村田省藏
同八時（東）管絃樂　日本放送交響樂團　指揮　大塚淳
一、序曲「フィンガルの洞窟」メンデルスゾーン作曲
二、スペイン舞曲作品十二　モシュコフスキー作曲（イ）第一番ト短調（ロ）第五番ニ長調
同八時三〇分（大）端唄　一、初春　二、大津繪　三、十日戎　四、都々逸　五、櫛々　六、大島節　唄　力松　三味線　妻吉　同　富勇　太三味線　力丸　お囃子連中
同八時五〇分（東）ラヂオ風景繪　晩ご飯後三景　第一景　お姉ちやん歸る　岡本綺助作　第二景　浪花節景氣　隠樹純太郎作　第三景　勇んで家に出掛けたり　如月敏作　出演（順不同）菊波正之助　岩井信男　木村正夫　藤間留一　東日出子　吉川公江　藤井昇　御所はる子
同九時三〇分（東）氣象通報　ニュース・今日の天候案內・明日の天氣・地方へのニュース・ニュース（朝鮮語・釜山）
同一〇時　ニュース

## あすの番組　十六日（土）

午前一〇時三〇分（東）家庭講座　小兒の風邪とその合併症　醫學博士　弘中進
午後零時五分（東）クラリネット獨奏　クラリネット　オルガン　伴奏　AKトリオ
同零時三〇分（東）國民歌謠　一、國旗掲揚の歌　乘杉嘉壽作詞　二、白すみれ　深田迪子作詞　下總皖一作曲　平井美奈子　木下保
同一時一五分　常識講演
同六時　幼兒劇
同六時三〇分　四方の明
同七時三〇分（東）詩吟
同七時五〇分（大）謠曲　われらの春
同八時（東）
同八時一〇分（東）講談　小金井小次郎
同八時三〇分　四方の明
同八時四〇分（東）歌謠曲
同九時　映畫物語


## 朝鮮郵船定期出帆

○北鮮新潟直航　△（船客扱）
長白山丸（東京三、五三八屯）（定員特等四名、一等廿一名）
雄基六日　新潟十日　清津七日　元山五日
興南六日　城津七日　雄基九日
羅津八日　羅津六日

北鮮横濱直行　東京・阪神・門司コース
北鮮東京行　雄基　日　清津　日　羅津　日　元山　日
北鮮大阪行
北鮮釜山行
○急行船　雄基　門司・名古屋・清水・横濱寄港
△江原丸　仁川　日　群山　日　木浦　日
新義州　日　鎭南浦元日　仁川　日
△主基丸　雄基　日　清津　日　元山　日
北鮮大阪行　釜山・門司・下關
立神丸
○直通運輸御用船
西鮮東京行
雄基十日　清津　日　元山　日
金剛山丸　雄基　日　清津　日　元山　日
長壽山丸　雄基十日　清津　日　元山　日
○南部線
濟江丸
仁川　日　群山　日　木浦　日
○北部線　博多直行
第七雲海丸　鎭南浦　日
新義州
敦賀行
釜山丸
鹿兒島行
仁川
平安丸　上海行　大連、青島寄港
北鮮上海行
仁川
京城府南大門通五ノ一
朝鮮郵船株式會社
釜山支店　代表電話（2）本局四一九五番
元山支店　代表電話長二三四番
仁川出張所　電話長一八番
北鮮出張所
京城代理店　電話本局（2）五一一番
安東縣代理店
鎭南浦代理店
仁川代理店
群山代理店
木浦代理店
釜山代理店
元山代理店
城津代理店
清津代理店
羅津代理店
朝鮮運送會社
國際運輸支店

## 大阪商船出帆

一月　日　第三大智丸　群山寄港
一月　日　幸仁丸　群山寄港
一月　日　第二三井丸　群山寄港
一月　日　大明丸
一月　日　名古屋、京濱行
仁川代理店
株式會社　慶田組
電話二七〇一番　二八二番九八一番

## 嶋谷汽船出帆

仁川出帆代理店　日鮮海運株式會社
大連直行（三三七屯）
朝鮮總督府命令航路
朝鮮北海道大連線
×印ハ樺太行
日本海丸　明石丸　朝海丸　天海丸
×日本、北海道、樺太行（各地急行）
可符錢貨所前記各代理店並各地
ジャパンツーリストビューロー
鎭南浦出帆　代理店朝鮮海運出張所
仁川出帆　代理店日鮮海運株式會社
天海丸　朝海丸　明石丸　日本海丸
群山出帆　代理店
木浦出帆　代理店
釜山出帆　代理店
浦項出帆
內地寄港地　境、宮津、敦賀、伏木、新潟、函館、小樽、函館、室蘭=北鮮定期
清津出帆　代理店
城津出帆
雄基出帆

## 尼崎汽船出帆

仁川出帆
天神丸
赤城丸
九州丸
大東丸
仁川府海岸町
右之通ニ御座候間御利用願上候
合名會社尼崎汽船部代理店
高杉商店回漕部
（出荷係電話）入荷係電話

## 阿波共同汽船出帆

威海衛、芝罘、大連行
威海衛、芝罘、大連行
鎭南浦、大連、天津行
利通號
第十六共同丸
長山丸
▲朝鮮鐵道局主要驛ニテ乘客扱
乘客切符及貨物取扱仕候
ジャパンツーリストビューロー案內
仁川港町
代理店　野口商會
電話二一四番

## 大阪商船出帆

北鮮、阪神行

## 朝鮮汽船出帆廣告

一、釜山出帆
麗水行
馬山行
木浦行
江原道行
巨濟島急行
一、統營延長
竹邊行
九龍浦行
一、木浦出帆
濟州島行
釜山行
長興港行
一、元山出帆
釜山行（急行）

## 近海郵船仁川出帆

上海行
寧波行
平安丸
芝罘、大連、營口

## 沿岸郵船出帆

朝鮮郵船株式會社代理店
日本郵船株式會社代理店
大連汽船株式會社代理店
仁川支店回漕部
電話代表番號一〇〇四番

## 朝鮮郵船定期出帆

京城
船客扱

## 國際運輸會社

仁川　慶田組
釜山　釜山商船組
京城（案內所）安東大和橋
ジャパンツーリストビューロー

## 大阪商船株式會社京城支店

京城府南大門通三丁目
電話本局長一〇〇三番

## 釜山出帆

博多行
對馬行
下關行

九州郵船出張所

## 內鮮運輸出帆

清水、京濱行
長良丸
東華丸
日華丸
盛京丸
和神丸
各船共浦和行

九州郵船株式會社出張所
電話二四一番

## 門司定期

熱河丸
うらる丸
ばいかる丸
こがね丸
ありげにや丸
はるびん丸
さかね丸
しかる丸
たいかん丸
大連發
一月　日

## 朝鮮海洋社航路廣告

●瑞山行　瑞山丸毎日往復
●仙掌行　高麗丸、千里丸、長谷川丸
●唐津行　瑞山丸
●温陽行　千里丸
●海州行　瑞山丸、太郎丸
寄港地‖
仁川府港町一丁目五番地
株式會社　朝鮮海洋社
電話一〇三一番

## 大和組回漕部

仁川港町四丁目
電話一〇〇番
現業七〇七番


## 商業登記公告

京城地方法院淮陽出張所

## 法人登記公告

京城地方法院
[illegible]

## 法人登記公告

[illegible]

浦支廳

## 世界と爭つてかつた

若き科學者たちの組織する無敵艦隊の作品です。

舶來品を、ずつと使つてらした方に、比べてほしいのです。

今後も、どうしても勝てないうちは、殘念ながら、決して、發表しません。

百萬圓研究所の目的は、海外で、勝ちたいのです。

### 粉白粉

つけた顏を顯微鏡で

かうして、比べてくると、さすが世界中のなかで、

**フランス〇〇〇**

商業道德上名は書けませんが、どなたもご存じの世界的あれは、分子も一番細かい。

しかし、まだあるこの黑點が、ヒフをそめる「生の色の塊なんです。

**パピリオ**

黑點は一つもない、更に、べたつとつく「粉」と根本的に違ふ。ご自分で藥局の顯微鏡でみて下さい

### 口紅

1 「口紅は唇が荒れる」といふのが常識です。それは、いゝ植物油で「固める」ことが出來なかつたので、蠟を入れたから。

これは蠟はちつともない。

反對に、荒れさへ治る。

そして「落ち」がまるで違ふ。

2 赤が、混ぜて出したのと、色素が、根本的に違ふから、のびて、濁らない。

### ほゝ紅

これまでの頬紅は「自分では生々したつもり」なのに、側でよく見ると、「頬のとこだけ死んでゐた」のです。

それは、これまでのは、見ても分るやうに「いかにも粉が混つて」ゐて、桃色ぼたん色系に、なつてるからなのです。

つまり、頬紅が粉といふのが間違ひでしたフランスでも、どうしても出來なかつた「初めての、のびる粒子」で、赤ぢやない「生きたヒフの十二色」が出たのです。

クリームの上で「どんなにのびるか」「どんなに生きた色」か、みて下さい。

# パピリオ

粉白粉十二色　口紅七色　ほゝ紅十二色

東京麻布本村町　伊東化學研究所